KIR. ALLAMI ES MAGYAR KÖNYVTÁR
KAPOSVÁR

BUDAPEST, 1942. FEBRUÁR 12. — II. ÉVFOLYAM 7. SZÁM.

MAGYAR FUTÁR

RAJNISS FERENC LAPJA

ÁRA: 20 fillér

Eszkimó-kunyhót építenek Európa harcosai az északi szovjetfronton

Honvédélet a

A laktanya kapuját éberszemű őr őrzi

A laktanya falai mögött, a bajtársiasság és fegyelem rendjében készül fel a honvéd a legszentebb hivatás betöltésére. A nemzeti társadalom minden rétegének fiaiból szilárdul egységbe a fiatal és erős magyar hadsereg, amelynek ütőerejét már távoli harcmezőkön is megismerte az ellenség.

A laktanyaélet a nagy iskola, amely kemény katonai kiképzéssel megizmosítja a testet és a lelket.

A modern háborúban a legtanultabb s a legfegyelmezettebb hősi szellemtől vezérelt seregek vívják meg győzelmes csatáikat a legkisebb vérveszteséggel!

Nehéz, szigorú életmód a laktanyáé, de átragyog rajta a hazaszeretet és a bajtársi együttérzés melege s a becsületes munka után a pihenőórák vidámsága.

Sorakozó a laktanyaudvaron

Oktatás a laktanyaudvaron. Kisebb csoportokra osztva először elmagyarázzák a legénységnek a gyakorlat lényegét, csak azután kerül sor a végrehajtására

A honvéd megnézi: miért hibás a vigyázz-állása

Ez a helyes fordulat

A honvédek felváltva oktatják egymást; a szakaszvezető sorrajta őket és ellenőrzi, mit végeztek

Váltják az őrséget. A régi őrség már helyén áll, az új most vonul fel, hogy átvegye a szolgálatot

A kemény munka után jól esik a mákos tészta

Készül az ebéd. Hatalmas kondérokban, edényekben főzik az ételt; a szakácsok tiszták és, ahogy mondják, nagyon jól főznek

laktanyában

Puskát vizsgára!

Az ezred kutyája mindenfelé elkiséri a honvédeket; a felvidéki bevonulásban épúgy résztvett, mint a délvidéki harcokban

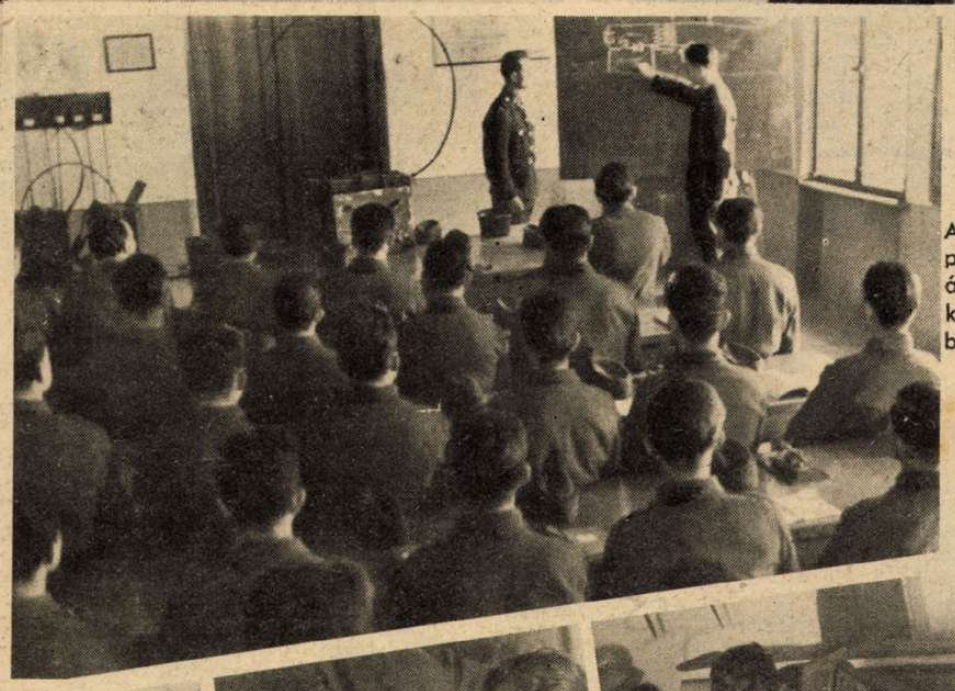

Ebédért mennek a gyengélkedők

A híradósok tanterme. A padokon kínos rendben állnak a füzetek és sapkák, aki felel, vigyázzban áll a tábla előtt

Figyelmesen jegyzik az oktató szavait

A második adag

— Szerelvény

— és bakkancs-tisztítás

Ágyon fekve is megy a levélírás

Takarodó elhangzása után fekvéshez készül a legénység. Pár perc és a szobák elsötétednek; csend borul a laktanyára és a kemény, komoly napi munka után egészségesen alszik a honvéd

Bevonulás; a délutáni gyakorlatok kemény munkájától fáradtan térnek vissza a laktanyába a honvédek

A század zenésze; a vidám pihenőórák vidám szórakoztatója

Nádaratás Gárdonyban

Messze látható nádszigetekkel jelzik, kinek meddig tart a nád-parcellája

A nádaratók ezzel a furcsa szerszámmal, a „gyalázkával" vágják a nádat

A haragoszöld, hajlékony nádtengert sárgára érlelte az ősz és a tél; a tűéles szélben szorgos kezek vágják, aratják a sudár szálakat s kévékbe kötik. Éjjel-nappal folyik a munka a befagyott Velencei-tó jegén. A levágott nádat szánokkal hordják a partra, ahonnan vagonok hosszú sora viszi szerte az országba és külföldre is, hogy pénzt és megélhetést szerezzen azoknak, akik egész nyáron át féltő szemmel kísérik figyelemmel a nádas fejlődését s télen nehéz munkával — „aratnak . . ."

A kévék megformálására külön, sarlóalakú szorítószerszám szolgál

Gondos munkával készül az export-kéve

A megcsavart nádat megtiporják; hajlékony lesz és nagyszerű kötöző-eszköz

Munkában a gyalázka; kezelése nagy szakértelmet igényel, nád helyett könnyen a csizmaszárba szalad

Az aratók után, akárcsak a búzaaratásnál, kévekötők mennek . . .

A „toló-kasza" szaporább szerszám a gyalázkánál, ezer kévét is learat vele egy nap egyetlen ember

Válogatás. A kévét megragadják üstökénél és boszorkányos ügyes lendülettel kirázzák belőle a rövid, értéktelen szálakat

Export-kévék. A levágott nád javát kiválogatják és a rendesnél nagyobb kévékbe kötik; ezek mind külföldre mennek

HÉTRŐL HÉTRE

V

Rá.

A népmese csodái

bomlanak ki színesen az élő történelemből, bámuló és megrettent szemeink előtt. Mintha az álmok világában kóborolnánk, ahol minden lehetetlenség valószínű és természetes az óriások, a törpék, a hősök és a sárkányok, a szörnyek és a vitézek, a jók s a rosszak eget s földet ostromló küzdelmében. Talán nem is érti meg ezt a vajúdó korszakot az olyan ember, akit nem hajlít meg néha a meseszerűség szédülete . . . Hiszen elfelejtett igaz események rejtőznek az évszázadok szövőszékén művészetbe formált legendák és mesék mögött is. Igaz magva van a néphitben gyökerező mondáknak s régen elomlott erős életekre borít virágszőnyeget a rege; — csak elszakadt valahol a fonál a valóság és az emlékezet között s ma már nem tudjuk sok derék mesehős, irígy óriás és vasorrú bába családi nevét . . . Képek, fogalmak, tulajdonságok és eszmék sokaságába vegyítették el a hajdan húsból-vérből való embert s ez a mese és a történelem közös bölcsessége. Az öt világrészen dúló háború, a mai nemzedékek viharos életében véráldozatot, szenvedést, megpróbáltatást és hősiséget követelő titáni küzdelem, a távoli jövendő nagy meséinek és mondáinak kiapadhatatlan forrása lesz. Eljön az idő, amikor a kicsinyes emberi érdekek s szempontok lehullanak az eseményekről s a hadak útját és a milliók csatáit a halhatatlan emberi eszmék jegyében ítélik meg. Eljön az idő, amikor a megcsontosodott reakciósok, a tarthatatlan mult nyöszörgő hívei, a rémüldözők, a hiú mindenttudók és a lagymatag előkelő lények is belátják majd, hogy elkerülhetetlen sors volt a roppant táborok megütközése és az új világ fegyveres megalapozása! A gyöngék csak a holt meséket szeretik s az avarba süppedt faleveleken elmélkednek, de az erősek védik a nemzet örök fájának vihartól tépett, drága lombozatát s cselekvéssel óvják az életet. És csak róluk zsendül mese a jövendő áldott mezőin, — amikor majd a mai bágyadtak szellemi utódai is egetverően felmagasztalják ennek a kornak hőseit, hogy rengeteg idézettel elejét vegyék a továbbhaladásnak . . . Lehet, hogy szüksége van a nagy koroknak és a nagy embereknek az ilyen „évszázad mulva csatlakozó" hívekre, — de az egészséges népi mesékből ezek az óvatos kullogók állandóan úgy kimaradnak, mint a nyesett kukoricaszár a hóból . . .

Dr. Fritz Todt

a legnagyobb szervező mérnök, lehullott gépével a munka csataterére s a halálos szerencsétlenség kioltotta hősi életét. Az értelemnek, tudásnak és fanatikus akaraterőnek hatalmas lángja lobbant el egy eljegesedett repülőgép roncsai alatt. Az építőóriást, a hűséges bajtársat és az igaz embert temetik Németországban s a magyar dolgozók is megilletődötten érzik szívükben az emberi gyászt. A munkaszervezés az új világ titka: — az embernek, az anyagnak és a gépnek nemzetgazdasági összefogása s a végtelenül bonyolult termelési folyamatok elrendezése, a célnak, tervnek és végrehajtásnak egybehangzó ütemében. Todt mérnök ennek a csodálatos titoknak volt a nagymestere s boldog, teremtő életet élt, mert amiről álmodott, azt meg is tudta valósítani. A világtörténelemben még egyetlen ember sem dirigált egy olyan munkaszervezetet, mint Todt mérnök! Minden angol és amerikai példa elhalványodik a német sugárutak, a nyugati hadierődítmények és az

Atlanti-óceán partvidéki erődvonalának kiépítése mellett. Todt mérnök hadseregeket vert meg előre a munkáshadseregeivel s módszerét a háború után évtizedekig tanulmányozhatják a szakemberek az emberiség javára és szolgálatára. A halál sem győzi le a munka hőseit . . .

A tangeri bomba

telitalálattal robbant szét a világpolitikában. Az angol diplomata megérkezett spanyol területre a gibraltári gőzössel, hanyagul rágyújtott a pipájára s csak úgy a fogai közül kigaluskázta a rendelkezést a hordárnak, hogy rakja fel a futárbőröndjét s miegyéb csomagját a bérkocsira. Buzgón rohant a szegény dolgos ember a kiadós borravaló reményében a kocsihoz s már ahogy az ilyenkor történni szokott, nagy jóindulatában kissé erősebben vágta fel a bőröndöt az ülésre. A pipás diplomata táskája abban a pillanatban felrobbant s megölt 12 embert és 36 szerencsétlen járókelőt súlyosabban és könnyebben megsebesített . . . A szétszaggatott csomagokból pedig hullott szerteszét, mint a záporeső, a rengeteg angol propagandairat, az idegen felségterületek alattvalóihoz címzett töméntelen kiáltvány arról, hogy Anglia nem lenne hálátlan egy kis belső zavargásért . . . A becstelenül könnyelmű diplomata bombát szállított és tilos felhívásokat abba az országba, ahol a nemzetközi jog szabályait szentnek tartották. Néhány héttel ezelőtt ugyanez a jelenet játszódott le egyébként Isztanbulban is, — a szörnyű pusztítás nélkül, — ami azt bizonyítja, hogy a szórakozott angol diplomaták, pipadohány és bizalmas iratok helyett gyakran csomagolnak bombát a külügyminiszteri pecséttel zárt elegáns tarisznyájukba. Csoda, hogy a tangeri lakosság hevesen tüntetett az angol követség előtt? Csoda, hogy beverték az ablakokat s felborították az angol diplomaták gépkocsijait? . . . Tangerben ki kellett hirdetni az ostromállapotot, a jogos felháborodás megfékezésére. Megindul a vizsgálat, a jegyzékváltás s Anglia majd közli, hogy pardon, tévedés az egész, — a diplomatát sohasem látták, nem is ismerik, vagy ha ismernék, az illető felelőtlenül megzavarodott, sőt talán miközben aludt, feltörték a futártáskáját s belecsempészték a bombát. Kitaposott, régen ismert módozata van a védekezésnek. Aki elesik, azt feladják könyörtelenül, mert csak az olyan diplomata használható, aki símán, angolosan szállítja a robbantószert a határon túlra. Egyszer azonban vége lesz a sötét üzelmeknek s éppen a kétségbeesett, bombához kapkodó, terrorista angol próbálkozások bizonyítják, hogy közeledik már a brit birodalom széthullásának órája!

Dolmányos Péter

az új csillag a bakacsinos marxista égboltozaton, aki a polgári balsajtóban bizonyítgatja, hogy nem hazabeszél, amikor a szociáldemokrácia rozmaringággal s a szemérmes vonzódás kedveskedéseivel ütögeti. A nyalka Dolmányos Péter, úgyis mint munkaadó és tőkés, őszinte örömmel üdvözli a Népszavát s a közismert „gyerünk össze" — kezdeményezést, továbbá üzeni, hogy „a továbbhaladást minden hátsó gondolat kizárásával, becsületes szándékokkal eltelve szorgalmazzuk . . ." Mármint a Dolmányos Péterék. Az még tisztázatlan, hogy a hátsó gondolatot hol kell kizárni . . . A szövegben azután minden előfordul, mi szem s szájnak ingere: — hogy fogjunk kezet mi pestiek; hogy a magántulajdon megszüntetéséről ne beszéljünk, hanem inkább a szabadságról és a természetjog tüneményes kiteljesedéséről; hogy nem jó dolog kiütni az emberek kezéből az idealizmus mankóját s hogy akármeddig csűrjük-csavarjuk a dolgot, az a bizonyos történelmi materializmus, bizony csunyácska dolog . . . Ha volna nálunk valamennyire önérzetes s a maga lábán lődörgő marxizmus, akkor ezt az érzelgős, kispolgári átkacsintást a vörös kerítésen, a marxisták utasítanák vissza elsősorban. Mostanában azonban minden laikus fuvolázás menynyei zene a Conti-utca környékén, ha valaki a zsidó szociáldemokrata vezéreknek gyerünk-össze-szövetséget ajánl fel s ezt az enyhe magánügyet „a középosztály és a munkásság összefogásának" nevezi. Az sem baj ilyenkor, ha Dolmányos Péter feltételeket szab. Hadd szabjon. Telik az időből s az időnyerés az igazi eredmény. Helyezkedjenek nemzeti alapra a szociáldemokraták, akasszák szögre az osztályharcot, vessék le a nemzetköziséget s ne legyenek cinikusak avval a bonyolult történelmi materializmussal. Csak ennyit kér az áldott, örvendező Dolmányos Péter; — csak annyit, hogy a víziló, miként a kócsag, repüljön az égboltozat kéklő végtelenségében, ami látványnak is borzasztó lenne. Játék ez az egész középosztály-munkásság vita a liberális berkekben s a magyar dolgozók százezrei tudják már, hogy mi a célja a hirtelen támadt szerelemnek. A sok álnév csak ködösíti a szándékokat. A Dolmányos Péterek úgy elmaradnak, ha komolyra fordul a sok ígergetés, mint a régi nótában Hajmási Péter és Hajmási Pál. Hogy is énekeltük gyermekkorunkban? „Elmaradt a Pé . . . elmaradt a Pá, — Haj . . . Haj . . .

Burma, a legfontosabb

← BURMAI OROSZLÁN.
Színesre festett hatalmas kőoroszlánok védik a szent helyek bejáratát...

→ RANGOON UTCÁIN,
elsősorban az angol kereskedelem hasznát védi a fegyveres erő...

A BURMAI ASSZONYOK VIRÁGCSOKORRAL A KEZÜKBEN IMÁDKOZNAK A BUDDHISTA SZENTÉLYEK ELŐTT..

Véres csatákban lendül előre a japán és a thaiföldi hadsereg Burma fővárosa, **Rangoon** felé s Anglia szorongatott gyarmati hadseregét **már zsoldos kínai bandákkal egészíti ki,** hogy hatalmi küzdelmét tovább folytathassa. **A mongolszármazású burmai nép rokonszenve Japánt erősíti.** Az angolok 1885-ben vették fogságba az utolsó független burmai uralkodót s a legázolt országot az indiai gyarmatbirodalomhoz csatolták. Csak 1935-ben szakították el újra Burmát Indiától, hogy az esetleges hindu nemzeti forradalom hátbatámadására külön támaszpontot rendezzenek be határvonalán. A burmai nép tiltakozott az elszakítás ellen s Anglia csak **a mohamedán és a buddhista vallási villongások felszításával** tudta részben elfelejtetni az új jogtalanságot. **Burma a világ leggazdagabb rizstermelő területe, s Anglia zsákmányolja ki az ország más dús kincseit is. Olaj, ezüst, ón, ólom, gyapot, cukornád, dohány és kaucsuk a burmai föld bőven ontott kincse s' őserdőinek gazdagsága felbecsülhetetlen.** Az **Iravadi** partvidéken komoly ipar és kereskedelem alakult ki s a hirhedt **„burmai út"**, az angol és az amerikai üzletvilág hatalmi politikáját gyümölcsözteti Burma rovására, Kína belsejéig... **Burma népe a végső felszabadulást várja s felvirágozását az új ázsiai rendben, — Anglia pedig nagyon jól tudja, hogy az elégedetlen és forrongó Indiát is, Burmában veszítheti el! Ezért várható elkeseredett, történelmi küzdelem a megütköző erők között a burmai földön...**

...DE A GAZDAG ORSZÁG ŐSLAKÓ BETEGEIT KURUZSLÓK GYÓGYÍTJÁK,
akik kiülnek az utcasarokra s porokkal, förtelmes készítményekkel és ráolvasással várják szerencsétlen áldozataikat...

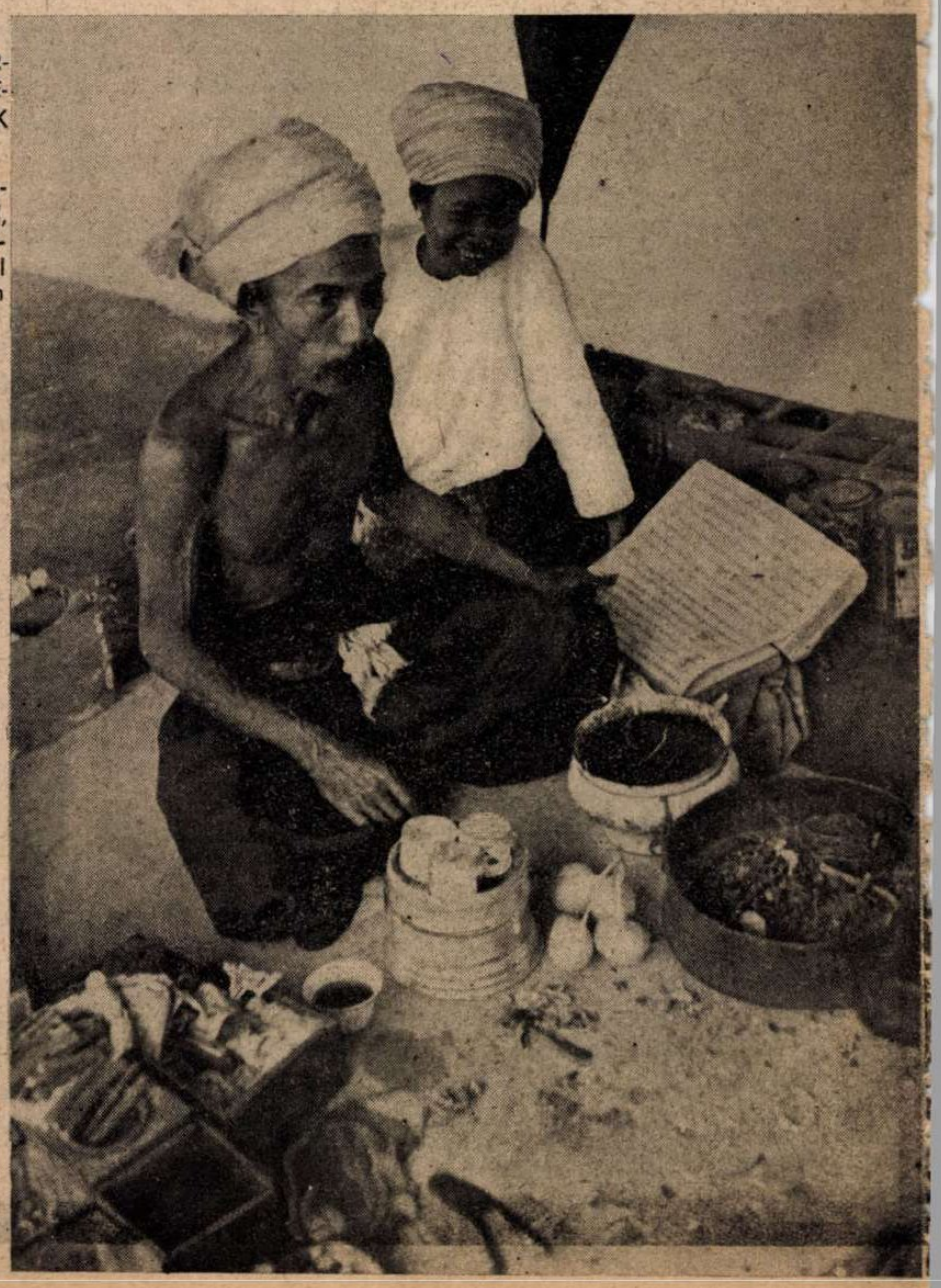

AZ IRAVADI PARTJÁN GYÁRKÉMÉNYEK FÜSTÖLNEK

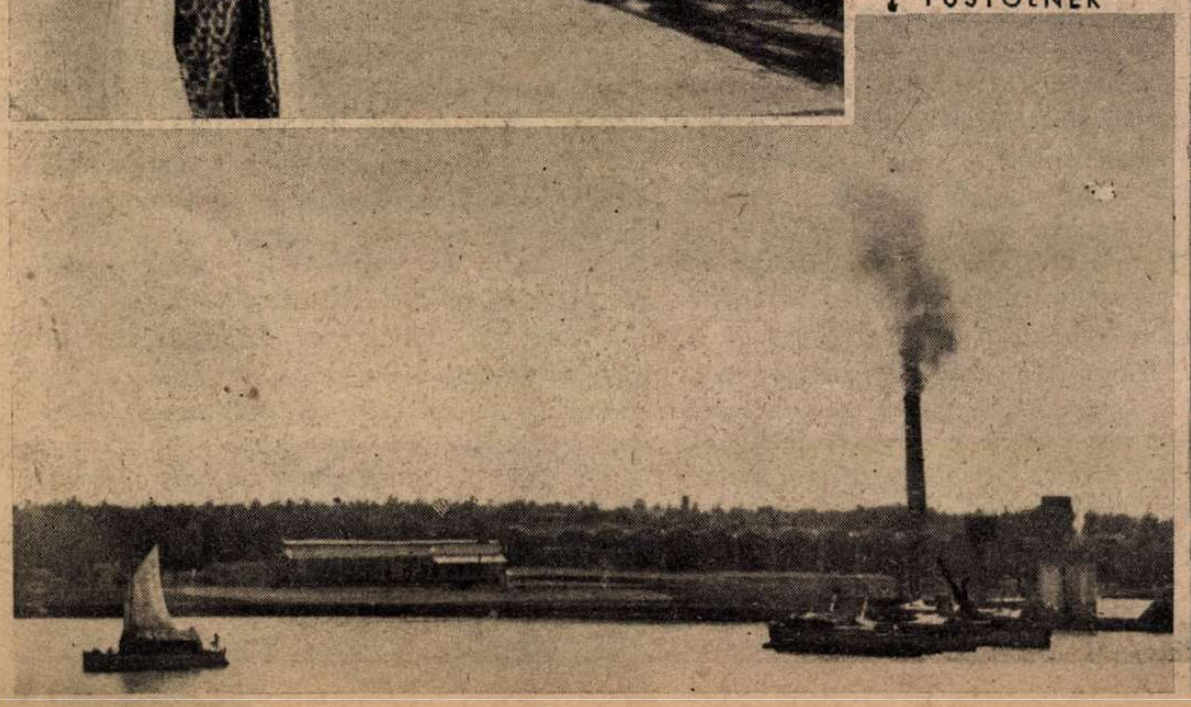

hadszíntér

A RANGOONI EURÓPAI NEGYEDBEN
csak a dolgozók bennszülöttek; a szolgák s a teherhordók, a milliomos üzletemberek kényelmes keleti életét olcsón biztosítják...

SZIKLÁS HEGYEK KÖZÖTT KANYAROG A „BURMAI ÚT" Kína felé... Ez a gyorsan kiépített útvonal ma világpolitikai jelentőségű s Japán, hadsereget mozgósít az elzárására

„TEAHÁZ" A SZABADBAN, A BURMAI ÚTON

BENNSZÜLÖTTEK AZ ARANYKUPOLÁS PAGODÁK KÖZÖTT

BURMAI KATONÁK A KASZÁRNYÁBAN, ANGOL FENNHATÓSÁG ALATT. RANGOON LÉGI OSTROMA BEBIZONYÍTOTTA ELŐTTÜK JAPÁN EREJÉT...

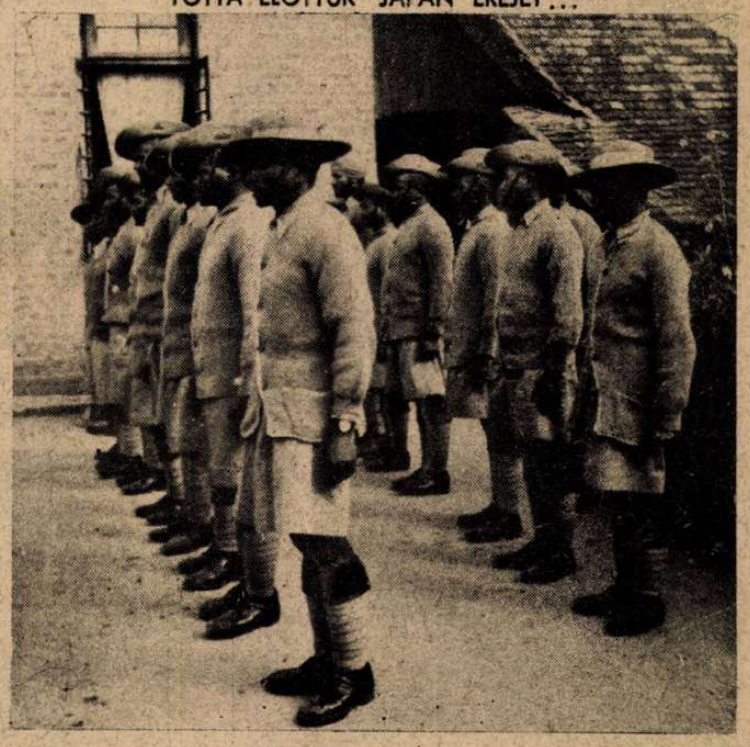

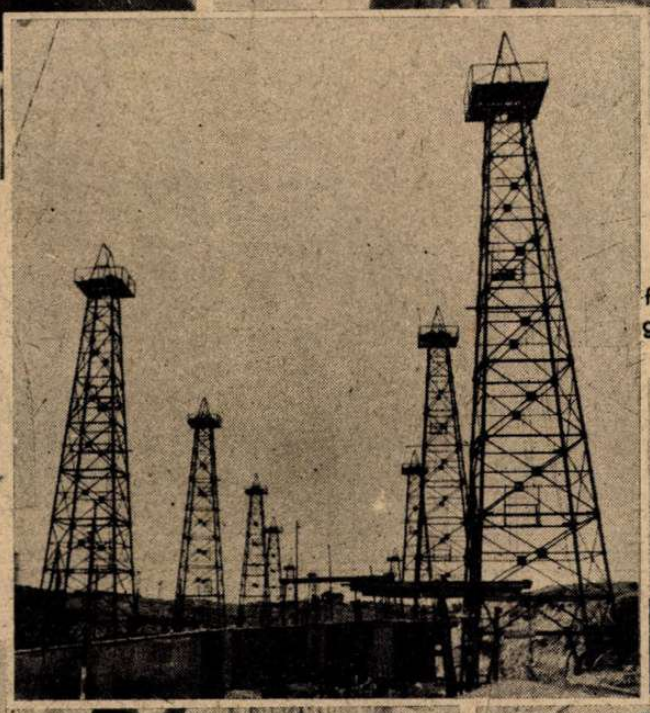

AZ OLAJFORRÁSOK folyékony termését angol és amerikai hajók szállítják el

ELŐNYOMULÁS A RANGOONI ÚTVONALON. A meglepett lakosság a pihenő és a felvonuló japán csapatokat bámulja

AZ ELŐNYOMULÓ THAIFÖLDI HADSEREG GÉPESÍTETT OSZTAGAI. ANGLIA KÉPTELEN BURMA MEGTARTÁSÁRA.

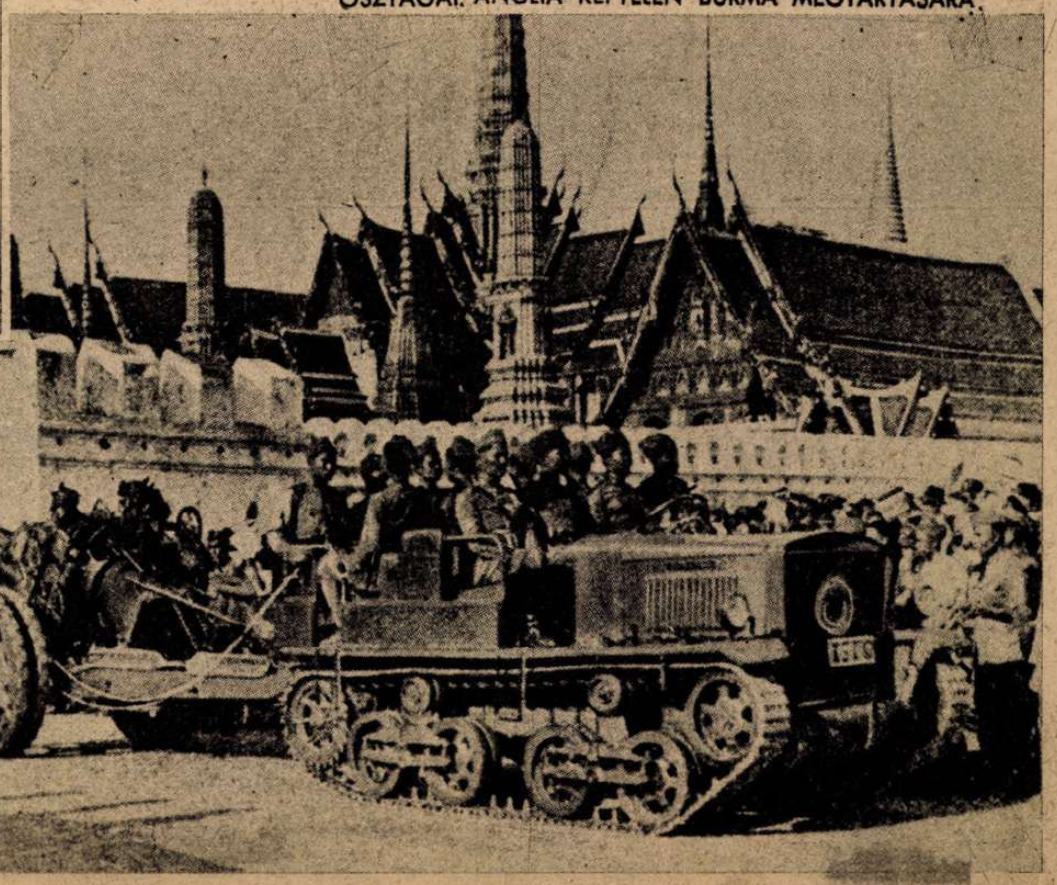

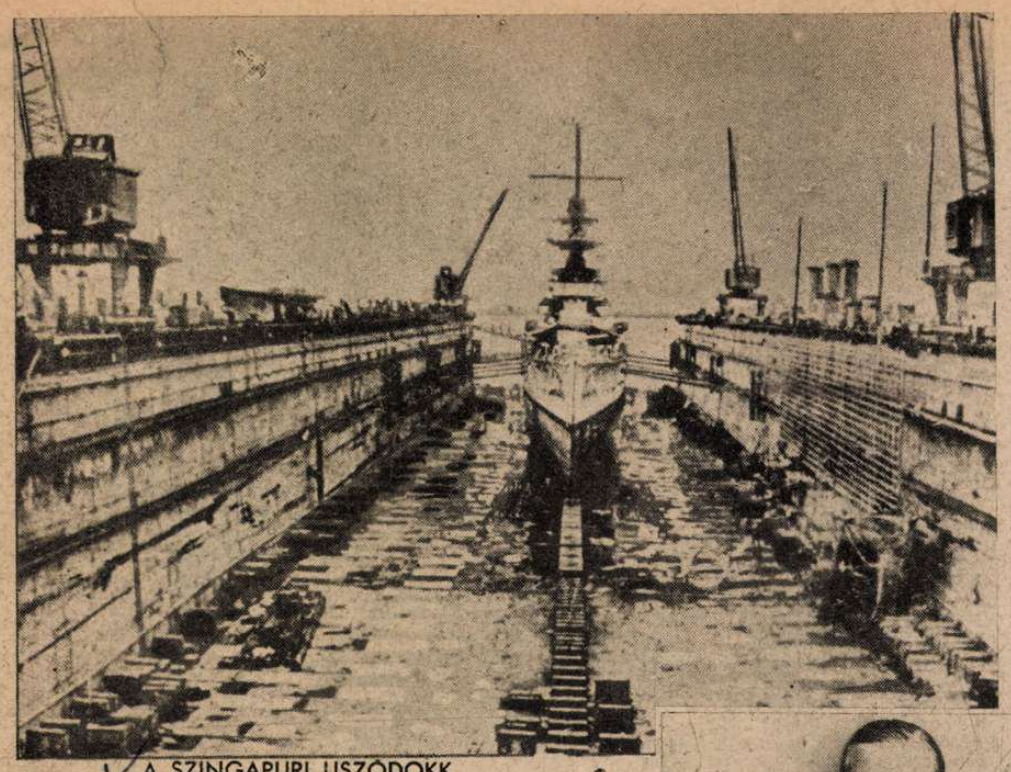

A SZINGAPURI USZODOKK,
amelyet a japánok elsüllyesztettek. Az uszódokk darukkal emeli fel a hatalmas hadihajókat s műhelyeinek válogatott munkásai gyorsan kijavítják az elszenvedett sérüléseket. A dokk méreteit a bevontatott nehéz cirkáló szemlélteti... Az elsüllyesztett uszódokk 6 évig épült 1,5 millió font költséggel...

SIR HENRY POWNALL,
a szingapuri angol védőrség főparancsnoka, aki a vízhiány miatt elrendelte a civil lakosság átszállítását Ausztráliába. A rendelkezés csak a gazdagokra vonatkozik, mert nincs elegendő hajó a szegények elszállítására. Sok gazdag zsidó saját repülőgépén távozott. Sir Henry Pownall feladata nem irigylésreméltó...

A SZINGAPURI DZSUNKÁK EZREI SZÁLLÍTOTTÁK A MALÁJ FÉLSZIGET TERMÉNYEIT ANGLIA ÉS AMERIKA NAGY KERESKEDELMI HAJÓIRA

LÉGI FELVÉTEL A SZINGAPURI KIKÖTŐ ÉSZAKI PARTJÁRÓL

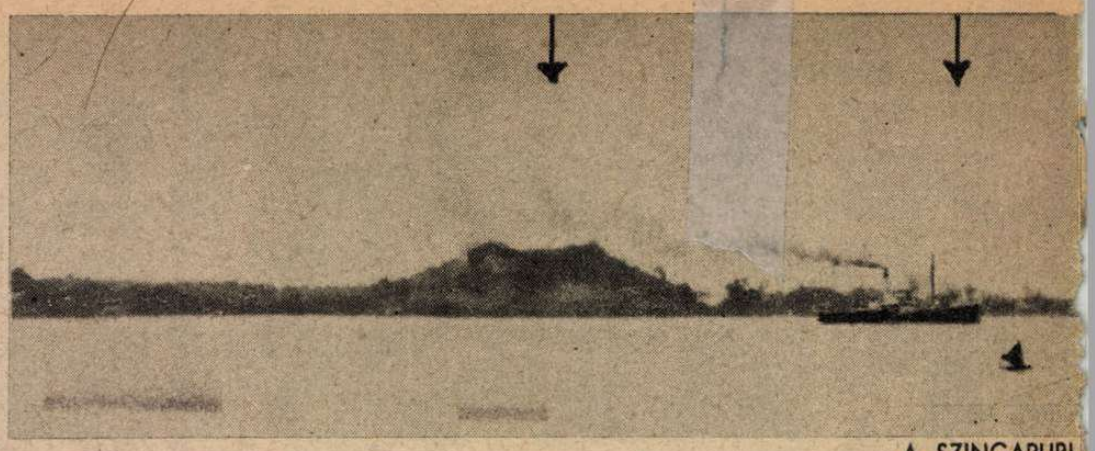

A SZINGAPURI
A befelé kiszélesedő öblöt a kétoldali magaslatokon acél- és beton-erődítmények védik, felé is lőhessenek az angol tüzérek

SZINGAPUR

A szingapuri szigetet a maláj szárazföldtől elválasztó keskeny csatorna vizére olajat öntöttek az angolok és meggyujtották . . . **Olaj van elég a briterődben, csak az ivóvíz kevés!** Oriás tüzek égnek a repülőterek és a kikötő környékén is, mert a japán légi támadás éjjel-nappal bombazáporral árasztja el a hadi célpontokat. **Szingapur a végnapjait éli, az ítéletidő tűzoszlopokkal rohanta meg.** Még 1939-ben az angol katonai szakértelem pontokban sorolta fel Szingapur „bevehetetlen" erődjének előnyeit s érdemes ma fellapozni a határozott állításokat. „Szingapur ostroma egyszerűen lehetetlenség" — írták Londonban — „mert

1. Szingapur a világ legjobban kiépített erődítménye;
2. a tenger felől megközelíthetetlen;
3. a maláj-félsziget felől ellenséges erő nem érkezhetik a közelébe;
4. baloldalát Hongkong, jobboldalát Szumatra és Ausztrália védi;
5. Japán 3000 mérföld távolságra van;
6. Szingapur kiváló repülőtereiről az ellenséges hajóhad megsemmisíthető;
7. a szingapuri úszódokkok félelmetesre növelik az angol flotta erejét;
8. Szingapur puszta léte megfélemlíti Japánt — s végül
9. Szingapur háború esetén kiadható albérletbe az Amerikai Egyesült Államoknak . . ."

Néhány rövid hónap története darabokra szaggatta az angol érvelést!... Japán nem ijedt meg, az ellenség észak felől érkezett a szárazföldről, Hongkong hamarább japán kézre került, mint Szingapur, a repülőterek romokban hevernek s Anglia legnagyobb csatahajói a tenger fenekén, az úszódokk elsüllyedt s az albérlő Amerika nem tudja hajóhadával megközelíteni a szingapuri erődöt... **Ilyen tökéletes cáfolatot is ritkán ér meg a szakvélemény.**

Anglia 60 millió fontot épített be a szingapuri állásokba s állítólag a világ legnagyobb ágyúival harcol a védőrség Japán csapatai ellen. **A költségek tekintélyes részét az ópiumkereskedés fedezte.** Anglia az Indiából behozott nyers ópiumot Szingapurban dolgoztatja fel s tizenötszörös áron adja tovább a szerencsétlen kínaiaknak. **Nincs halálosabb bűn az angol hatóságok előtt az ópiumcsempészésnél,** mert ez az alattomos mesterség Anglia bevételeit csökkenti. Százezrek pusztulnak el az ópium élvezetétől, de a halálraszánt kulik boldogak lehetnek, hogy pusztulásukkal a brit birodalom urait szolgálják . . . **Az erkölcstelen angol uralom fölött zúg a lélekharang! Japán repülőgépek zúgása hirdeti a nagy temetést s Szingapur eleste az újkor történelmi napja lesz Keletázsiában . . .**

A KORMÁNYZÓSÁGI NEGYED SZINGAPURBAN, A HIVATALI HELYISÉGEK MÁR ROMOKBAN HEVERNEK

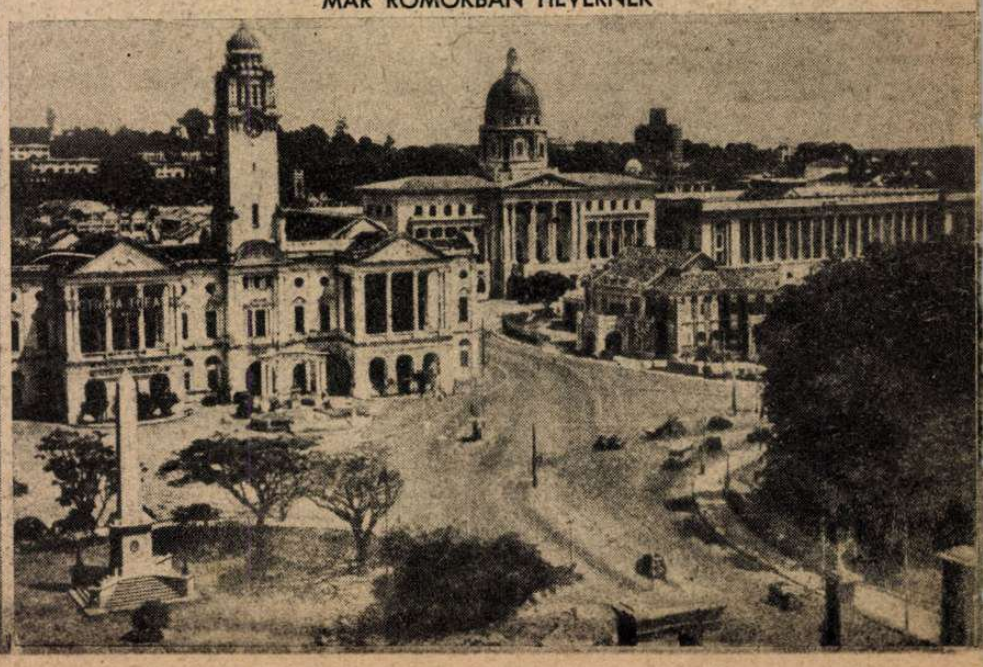

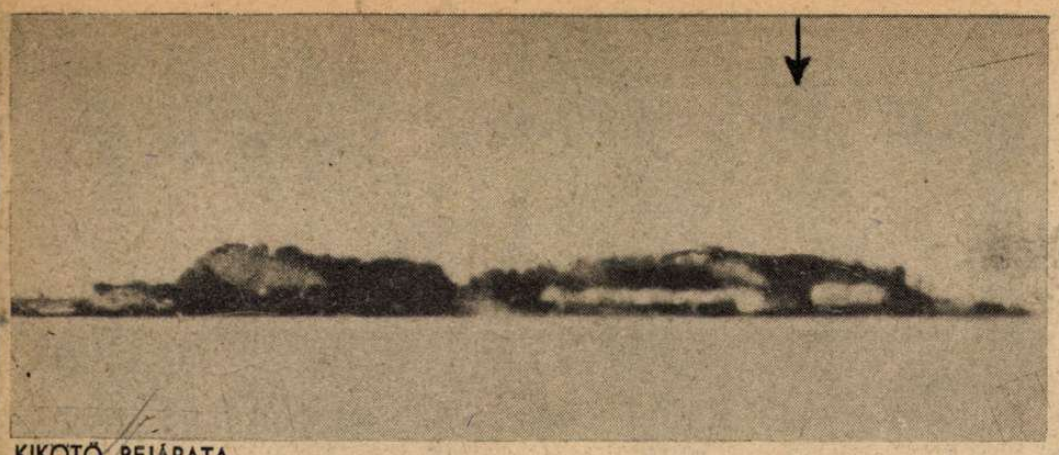

KIKOTŐ BEJÁRATA.
Az utolsó hónapokban az összes üregállásokat át kellett építeni, hogy az ágyúkkal hátra-arra, — ahonnan az ellenség támad...

LÁNGOKBAN

SZINGAPUR SZÉPSÉGE,
a híres botanikus kert. Hattyúk úsznak a tó vizén s a természet békéje árad szét a tájon. A fű, a virág s a lombos erdő megmarad...

EGYSZERŰ MALÁJ HÁZ SZINGAPURBAN.
Milliónyi bennszülött várja remegve a csaták végét...

JAPÁN ÁGYÚK TÜZE VILLOG A VÁROS FELÉ...

A TENNO KATONÁI
a parancsot várják ágyútűzben az általános támadásra

JAPÁN LÖVÉSZ TÜZHARCBAN

A SZINGAPURI VASÚTVONAL VÉGLEGESEN A JAPÁNOKÉ A CSATORNÁIG

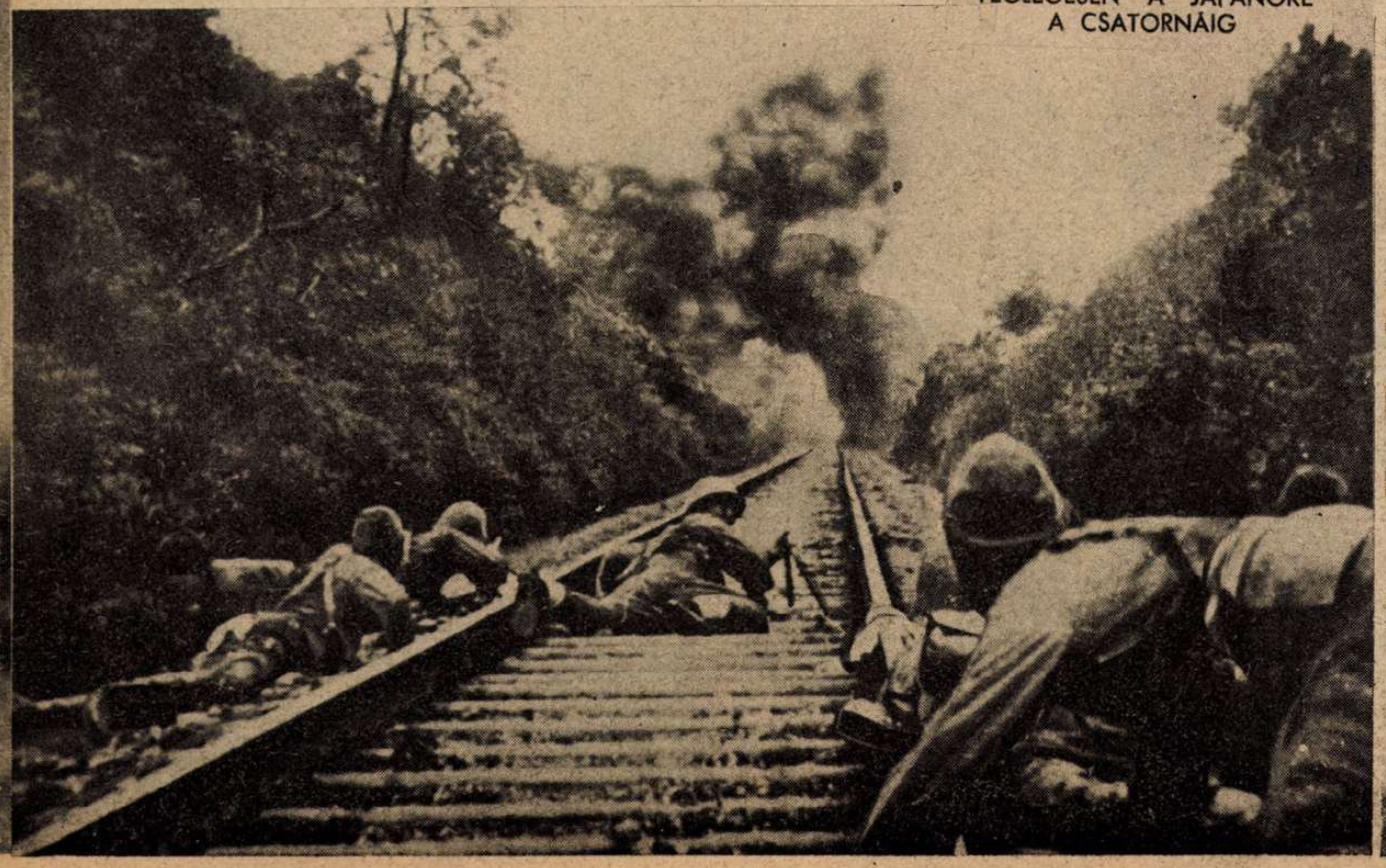

MUSSOLINI, a fasiszta milicia megalakításának 19. évfordulóján kiosztja a háborús aranyérmeket, az elesett hősök hozzátartozóinak. Harminckilenc arany vitézségi érem közül, csak négy jutott az élőknek

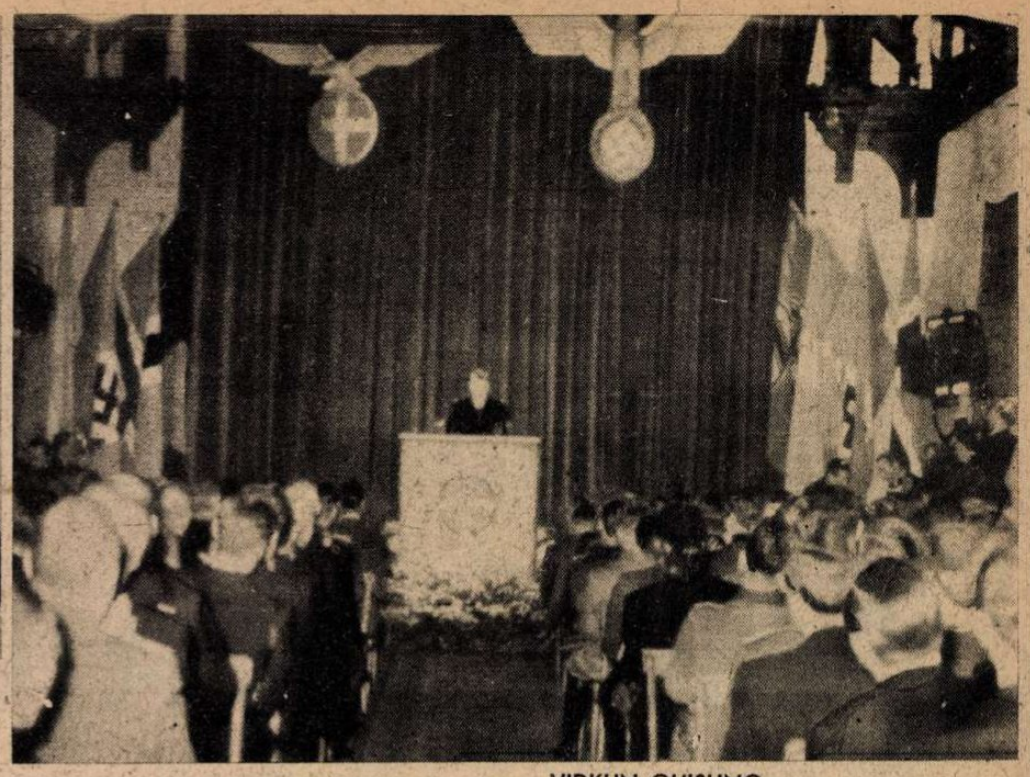

VIDKUN QUISLING,
az új norvég miniszterelnök és államvezető, Akershus várának lovagtermében mondotta el bemutatkozó beszédét. Quisling kezében egyesül a miniszterelnöki és a királyi hatalom gyakorlásának jogán kívül, a parlament törvényhozó jogköre is.
(A Magyar Futár rádióképe)

Világ ujság

PETAIN MARSHALL
a legnagyobb hidegben sem mulasztja el mindennapi sétáját

A DÉLVIDÉKI KÉPVISELŐK
bevonulása a magyar képviselőházba

ANGLIA KÉT ARCA

A szegény csavargó az árokparton. Milliomosok pedig rókavadászatra indulnak.
A demokrácia mindenkinek biztosítja a szabadságot . . .

SPANYOL ANYÁK RÁDIÓÜZENETE
a szovjetfronton harcoló fiaiknak, akik a spanyol „Azur hadosztály"-ban küzdenek Európáért.

PORTUGÁL GYARMATI CSAPATOKAT
hajóznak be Lisszabon kikötőjében. A csapatok a nyugatafrikai Angola megerősítésére indulnak.

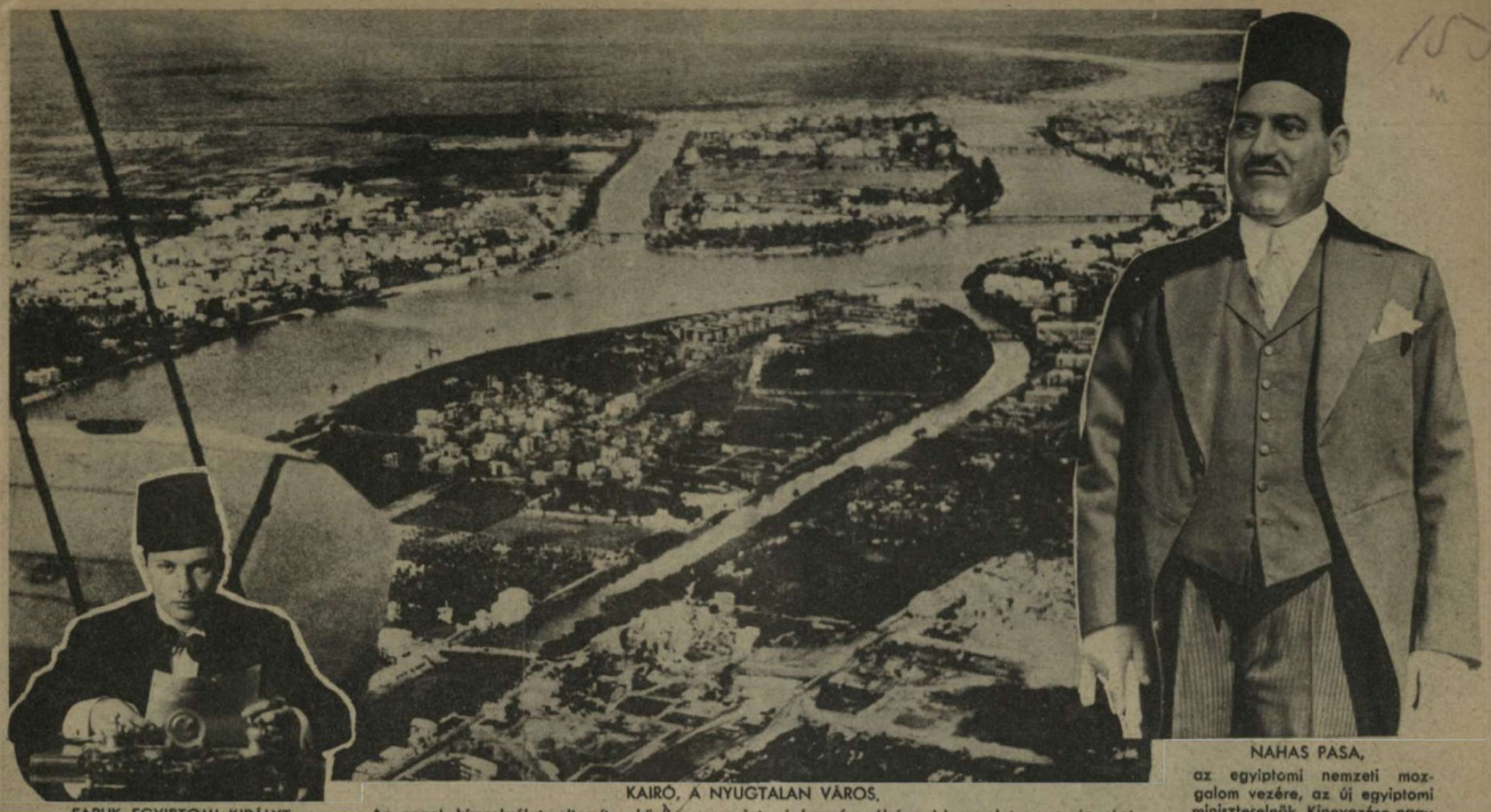

FARUK EGYIPTOMI KIRÁLYT
hevesen és durván támadja a londoni és a palesztinai sajtó, Nahas pasa nemzeti kormányának kinevezése miatt.

KAIRÓ, A NYUGTALAN VÁROS.
Az angol hírszolgálat eltorzítva közli az egyiptomi kormányválsággal kapcsolatos eseményeket, de már bizonyos, hogy Kairó utcáin hatalmas tüntetések zajlottak le s Egyiptom népe viharosan követeli függetlenségét, amelyet Anglia ünnepélyesen biztosított és — elfelejtett...! A fellángoló arabs mozgalmat Anglia utoljára foithatja el a Lybiából visszaözönlő nilusi hadsereggel...

NAHAS PASA,
az egyiptomi nemzeti mozgalom vezére, az új egyiptomi miniszterelnök. Kinevezése nagy feltünést keltett az egész világon. Az angolszász hatalmak a legerősebb egyiptomi államférfi gyors elnyomására törekednek, Kairó, népe azonban lelkesen tüntet mellette.

Egyiptom mást akar...

← SIR MILES LAMPSON,
Anglia teljhatalmú képviselője Kairóban, az évtizedes cselszövések nagymestere. Az elmult héten többórás megbeszélést folytatott a fiatal egyiptomi királlyal - a kiszivárgott hirek szerint hevesen követelte Nahas pasa miniszterelnökségének megakadályozását

NAHAS PASA →
rádióbeszédet intéz Egyiptom népéhez.

NAHAS PASA ÉS A WAFD-PÁRT →
a nemzeti érzelmü ifjúság utolsó reménysége. Egy évtized óta állandóan megújulnak a tüntetések Kairó utcáin Nahas pasa és elnyomott pártja mellett

← NAHAS PASA FELESÉGE
(jobboldalt) titkárnőjével az egyiptomi parlament ülésére indul.

BULGÁRIA REPÜLÖTEREIN

A HARCIGÉP VEZETŐJE.
Vidám, erős, rokonszenves bolgár férfiarc, tipusa egészséges faitájának

A bolgár hadsereg, a nemzet teljes erkölcsi és anyagi erejének megfeszítésével, csöndben, nyugodtan készült fel honvédelmi és európai kötelességének teljesítésére. A vitéz bolgár nép hűséges és szilárd szövetségese a tengelyhatalmaknak s Európa délkeleti végein a rend és a nyugalom biztosítéka. A hadsereget a nemzeti célok nagysága lelkesíti s az egyes fegyvernemek modern felszerelése és az emberanyag gondos kiképzése **Bulgáriának megérdemelt katonai tekintélyt biztosit.** A bolgár légi haderőt az európai háború alatt bámulatosan kifejlesztették s a nemzeti áldozatkészség és a szívós munka eredményeiről tanuskodó képsorozatunkat a bolgár-magyar barátság jóleső örömével mutatjuk be a **Magyar Futár** olvasóinak.

HAJNALI SZÜRKÜLETBEN MÁR ÚTRA KÉSZEN ÁLL AZ F W 58.

UJONCKIKÉPZÉS — először a kézifegyver használatában.
Hosszú az út a repülésig...

A VEZETŐ ÉS A MEGFIGYELŐ RÖVID TANÁCSKOZÁSA A FELADATRÓL

A BOLGÁR LÉGIEZRED KATONÁI GYAKORLATRA INDULNAK.
Válogatott kemény legények védik Bulgária szabadságát és becsületét...

MODERN REPÜLŐTEREKEN folyik a bolgár pilóták kiképzése

A TÉRKÉP TANULMÁNYOZÁSA A FELSZÁLLÁS ELŐTT

STOIKOFF FŐHADNAGY,
az egyik legkiválóbb bolgár repülő, vezeti az osztagot

A BOLGÁR REPÜLŐSZÁZADOS KIADJA A PARANCSOT LÉGI OSZTAGÁNAK

A BOLGÁR LÉGI HADERŐ FIATAL TISZTJELÖLTJEI.
Akik németországi tanfolyamokon is részt vettek, végzettségük külön jelvényét büszkén hordozzák

INDUL A RAJ LEGÉNYSÉGE a parancs végrehajtására

A BOLGÁR TISZTEK gondosan figyelik a próbarepülést

SZAK

1 AZ AMERIKAI PARTOKAT VESZÉLYEZTETŐ TENGERALATTJÁRÓ BEFUT NAGY ÚTJÁRÓL, HAZAI TÁMASZPONTJÁRA

Sir Victor Warrender, az angol tengernagyi hivatal parlamenti államtitkára mondotta a hét folyamán: **„Az ellenség ismeri Anglia gyöngeségét a tengeren s nagy eréllyel folytatja támadásait hajózásunk ellen torpedókkal, bombákkal és búvárnaszádokkal...“** **Knox,** az Amerikai Egyesült Államok tengerészeti minisztere is nagy beszédet mondott s kijelentette, hogy az amerikai flotta komoly beavatkozására **„még várni kell“, — amíg megerősödik...** A német és az olasz tengeri haderő azonban hősi elszántsággal támad az Atlanti-óceánon, a Földközi-tengeren és a szovjet határok vizein s hétről-hétre gyengíti az ellenséges erőt és a kereskedelmi hajózást. Ez a titáni küzdelem, a tengeralattjárók, a repülőgépek, a gyorsnaszádok és a flotta összes egységeinek elszánt harca felőrli Anglia fölényét s előkészíti a nagy győzelmet, mielőtt még a Knox-féle „megerősödés“ bekövetkeznék... **Több angolszász hajó süllyed el, mint amennyi épül s egy szép napon átbillen az egyensúly a tengelyhatalmak oldalára!...**

3 AKNASZEDŐ FLOTTILLA AZ ATLANTI-ÓCEÁNON

2 AZ OLASZ TENGERALATTJÁRÓ LEGÉNYSÉGE, A KILÖTT TORPEDÓ ROBBANÁSÁT VÁRJA...

8 EGY NÉMET HADIHAJÓ FEDÉLZETÉN.
Leírhatatlan megpróbáltatás a hosszú út a téli viharoktól végigszántott tengereken...

9 A NEHÉZ CIRKÁLÓ ÁGYÚIT ÉS PÁNCÉLTORNYAIT VASTAG JÉGRÉTEG BORÍTJA...

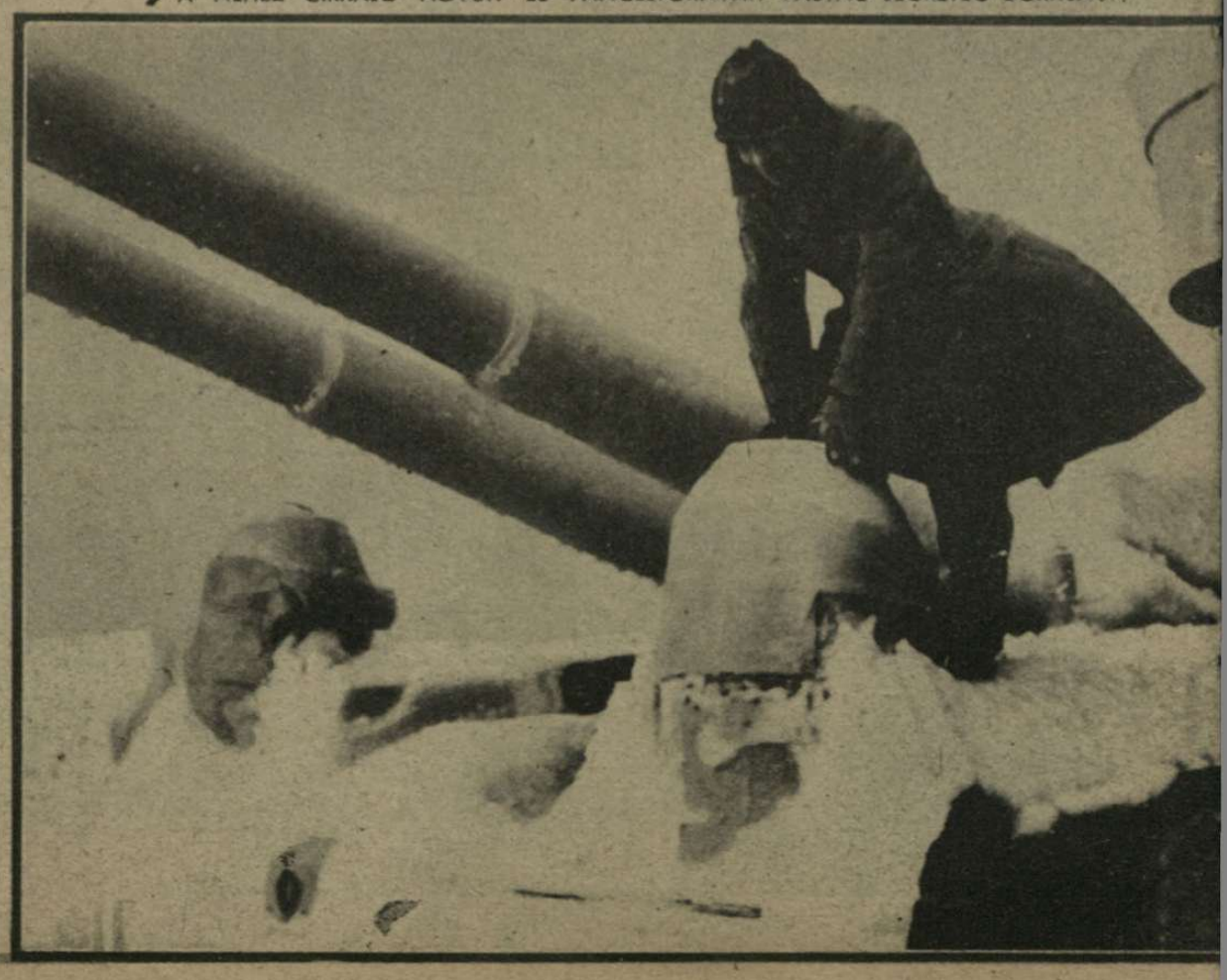

ADATLAN TENGERI CSATÁK

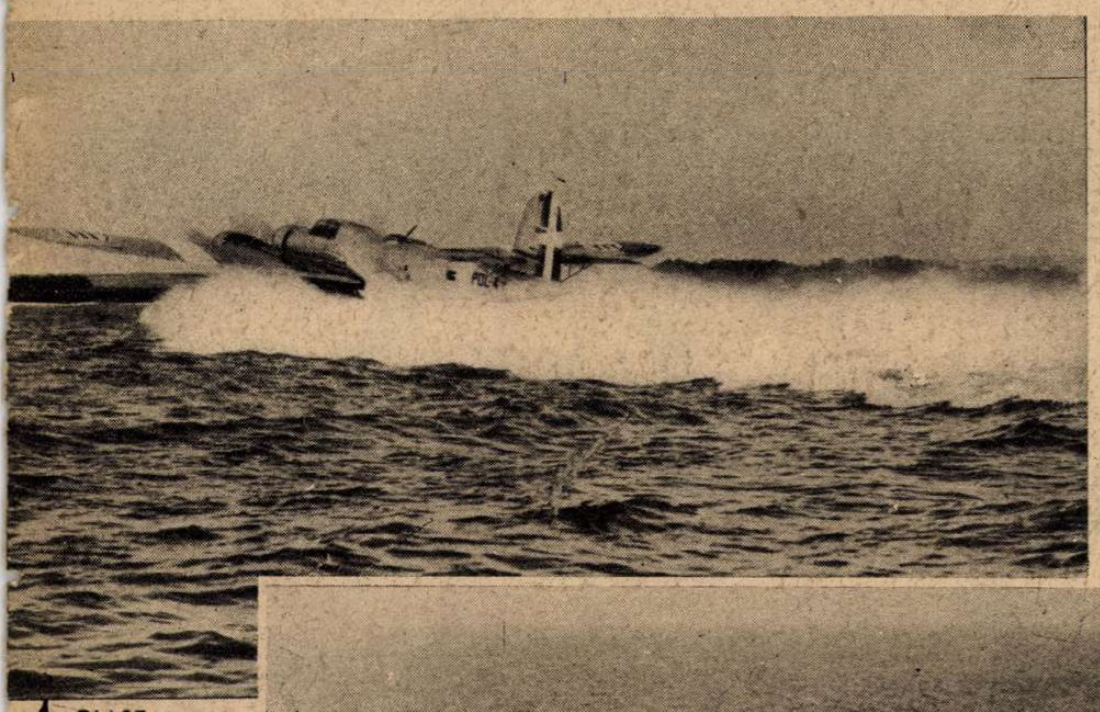

4 OLASZ VIZIREPÜLŐGÉP REMEK INDULÁSA

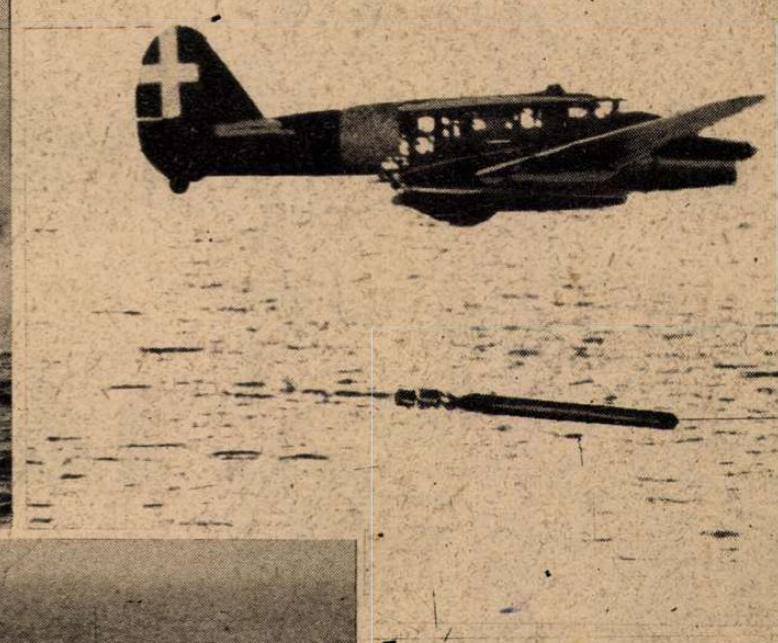

5 OLASZ TORPEDÓVETŐ REPÜLŐGÉP TÁMADÁSA a Földközi-tengeren, az angol hajókaraván közvetlen közelségében.

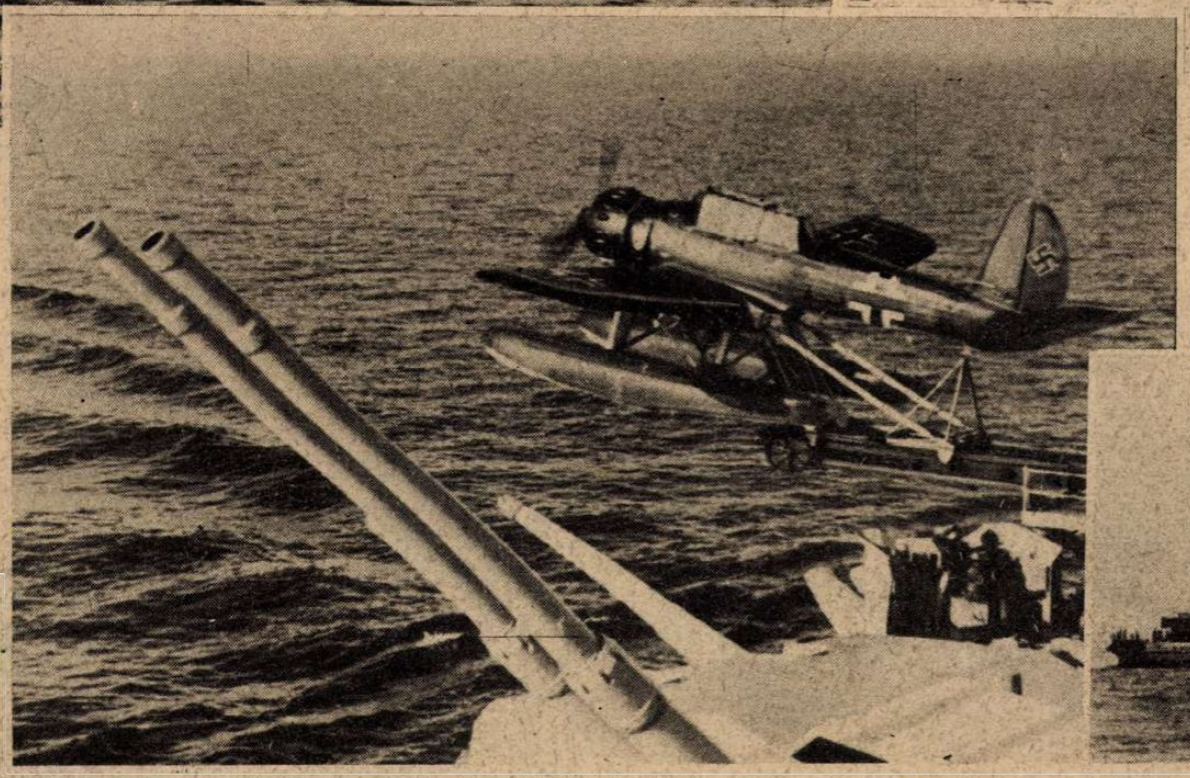

6 NÉMET TENGERI REPÜLŐGÉP KILENDÍTÉSE A HADIHAJÓRÓL.

7 KIVÁLÓAN ÁLCÁZOTT NÉMET VEZÉRNASZÁD A NYÍLT TENGEREN.

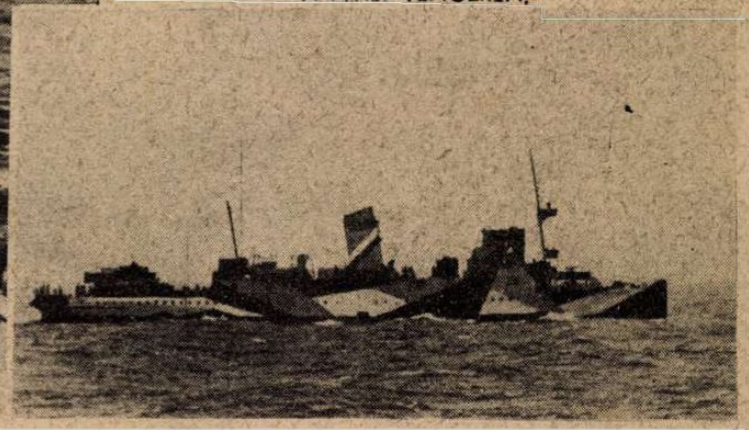

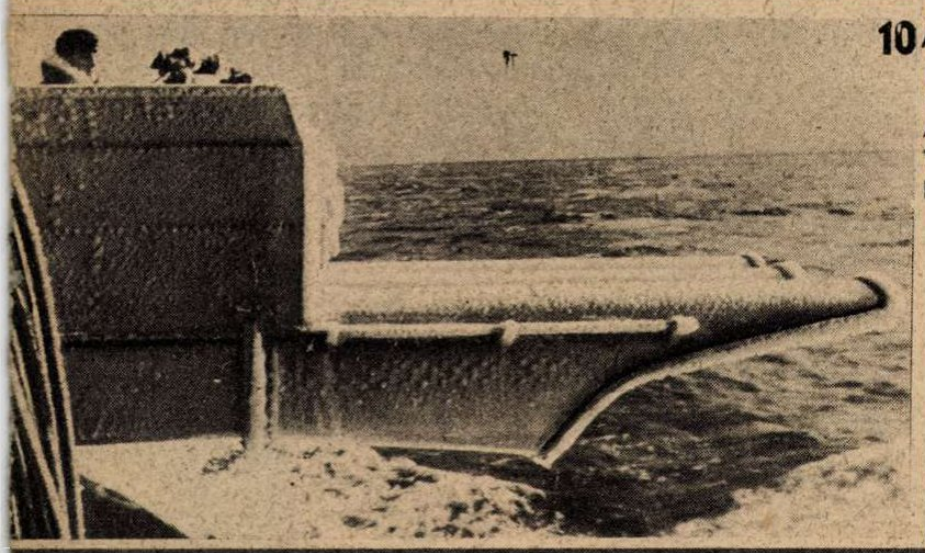

10 A TORPEDÓCSÖVEK IS JEGESEK, DE FONTOS RÉSZEIT ÁLLANDÓAN TISZTÍTJÁK A BÁRMELY PILLANATBAN BEKÖVETKEZHETŐ HARCRA

11 ROHAN A CIRKÁLÓ ELŐRE, MINT FEHÉR KÍSÉRTET A KÉKESZÖLD HABOKON...

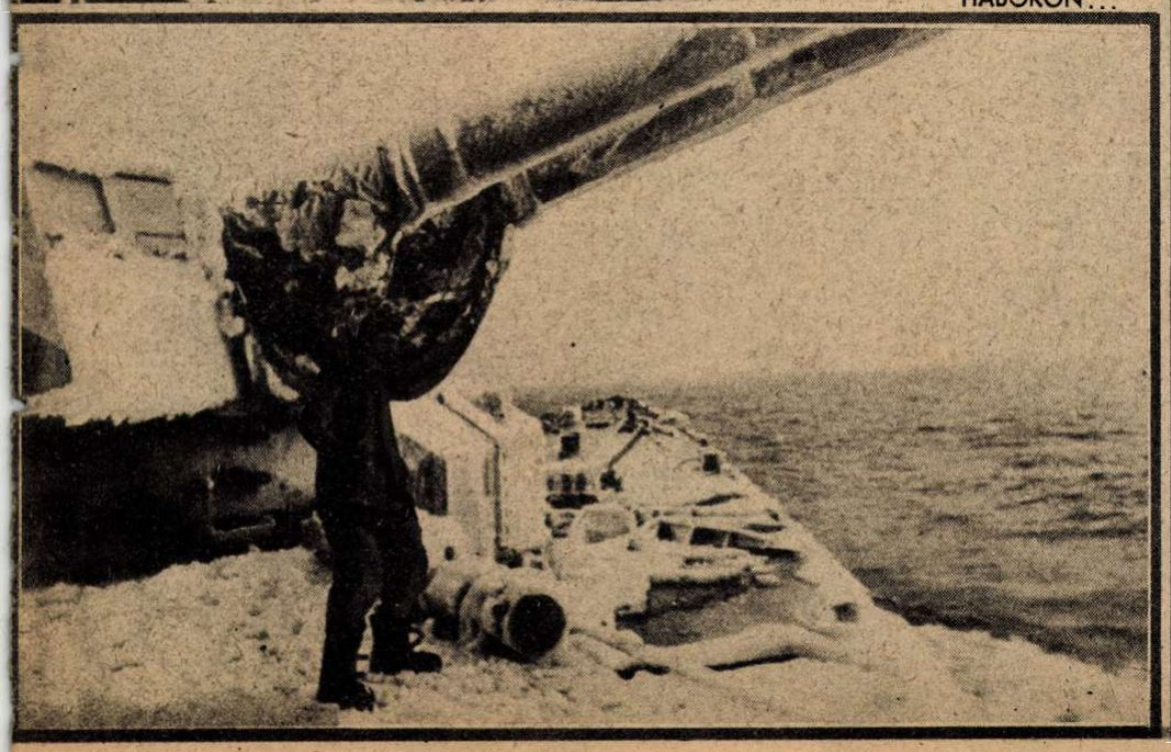

12 A JÉGPÁNCÉL FELTÖRÉSE ÉS ELTAKARÍTÁSA A LEGNAGYOBB FELADAT S BIZONY NEM CSODA, HA A TENGERÉSZ — AFRIKA PARTJAIRA KÍVÁNKOZIK, AHOL VISZONT A HARCOSOK — EGY KIS JÉGDARABRÓL ÁLMODOZNAK... EZ A KATONAÉLET...

ELŐRE! Rommel vezérezredes jelt ad híres páncélosainak az indulásra

ÓRIÁS SZÁLLÍTÓGÉPEK SŰRŰ RAJOKBAN HOZZÁK AZ UTÁNPÓTLÁST AZ AFRIKÁBAN KÜZDŐ HADSEREGHEZ...

MOZGÓ HÁBORÚ

Meglódult az angol arcvonal az északafrikai harcterek hosszában és szélességében s Auchinleck tábornok seregei kissé zilálton folytatják a váratlanul reájuk kényszerített viharos visszavonulást. A sivatagi útak fölött magasan kavarog a porfelhő s eltakarja a futókat és az üldözőket... Ilyen hirtelen, csúfos és végzetes vereség még nem érte az angolokat, pedig ebben a háborúban már előfordult jónéhány keserves angol kudarc. A világba harsogott győzelem óráiban fordult meg a hadiszerencse s azóta nincs megállás, nincs pihenő és nincs komoly védelem Rommel csapatainak szörnyű ütései ellen. Néhány nappal ezelőtt, Londonban még azt állította a sajtó, hogy a tengelyhatalmak afrikai hadereje túlságosan előrerohant s közeledik a döntő visszaütés órája, — de ez a hiú remény is szertefoszlott a semmibe **s inkább Rommel közeledik régi állásai felé...** A **„tripoliszi"** előnyomulásnak vége! **Rengeteg áldozat után Anglia odaér, ahol azelőtt volt. Az arabs népek felmorajló nyugtalansága és az egyiptomi válság az angol vereség rendkívüli hatásait mutatja. A sivatagban duló páncélos csaták készítik elő a Földközi-tenger végleges felszabadítását Anglia jogtalan uralma alól...**

TELITALÁLAT EGY ANGOL GYÜLEKEZÉSI PONTON

OLASZ HARCKOCSIK KIHAJÓZÁSA ÉSZAKAFRIKÁBAN...

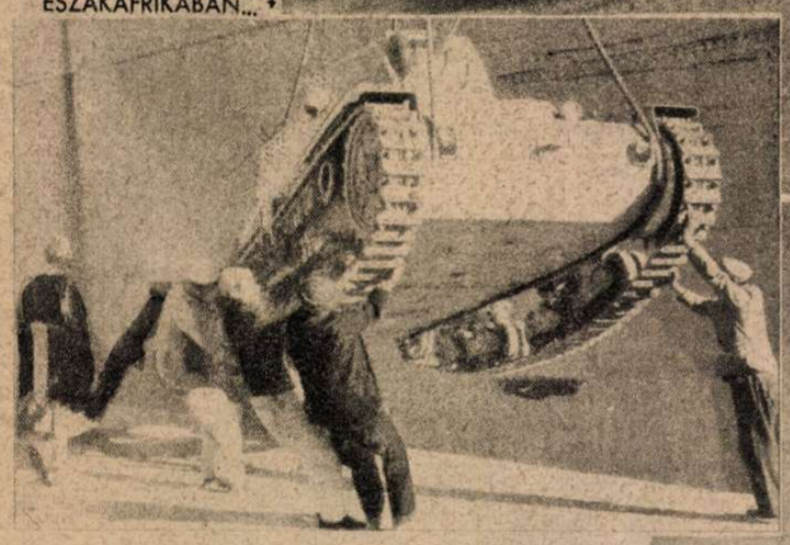

ROMMEL AZ ELSŐ VONAL MÖGÖTT FIGYELI A HARCOT

A NÉMET TÜZÉRSÉG IS HATÁSOSAN DOLGOZIK: ÉG AZ ANGOL HARCKOCSI!

KÖZELHARC AZ ANGOLOKKAL

STUKÁK INDULNAK A HÁTRÁLÓ ELLENSÉG ÜLDÖZÉSÉRE.

A SIVATAGBAN

EBÉD 70 FOKOS HŐSÉGBEN!
A sziklákon tüzelő és villogó napfény kápráztatja a szemet s a forró levegő megkívántatja az — északi frontot...

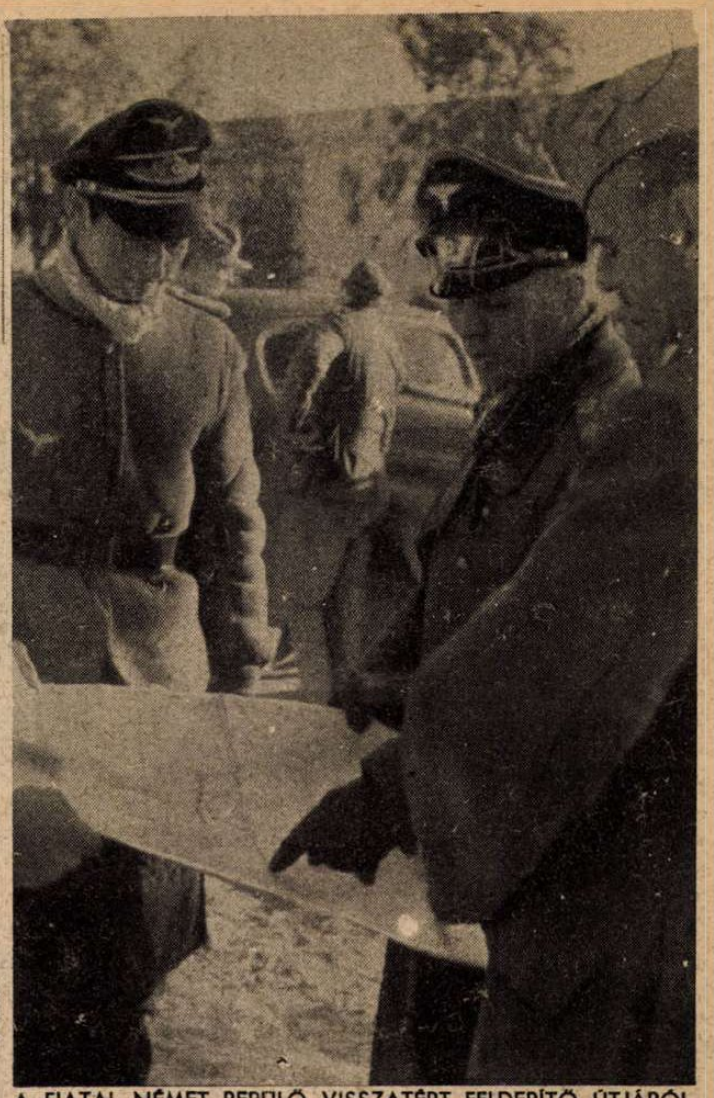

A FIATAL NÉMET REPÜLŐ VISSZATÉRT FELDERÍTŐ ÚTJÁRÓL S JELENTÉST TESZ ROMMEL VEZÉREZREDESNEK, AKI AZONNAL KIADJA AZ ÚJ INTÉZKEDÉSEKET...

KÖTÖZŐHELY A HARCVONAL MÖGÖTT

←
AUSZTRÁLIAI HADIFOGLYOK,
akik nem igen bánkódnak, sőt örülnek, hogy elszállítják őket, kissé hűvösebb vidékre...

↓
PIHENŐ A HARCOK UTÁN,
a nagy páncélosok árnyékában

GÖRING BIRODALMI MARSALL OLASZORSZÁGBAN

MUSSOLINI FOGADJA OLASZORSZÁGBA ÉRKEZÉSEKOR GÖRING BIRODALMI MARSALLT OSTIENSE PÁLYAUDVARÁN

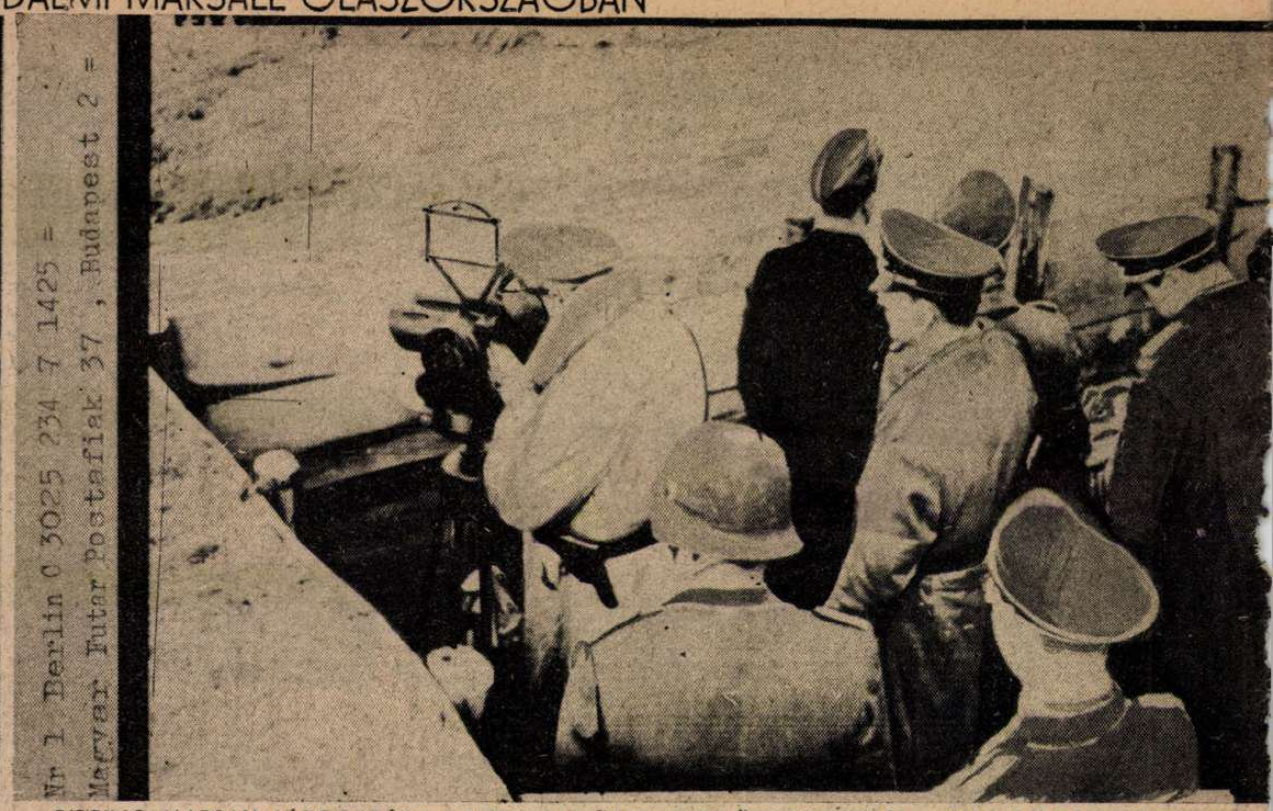

GÖRING MARSALL LÁTOGATÁSA AZ EGYIK NÉMET REPÜLŐCSOPORTNÁL OLASZORSZÁGBAN. A BIRODALMI MARSALL A REPÜLŐGÉPEK INDULÁSÁT NÉZI VÉGIG A MEGFIGYELŐ TÁVCSŐVEL

(A Magyar Futár rádióképe)

HADIJELENTÉSEK, CSATÁK ÉS ÚJ

A hét angol hőse *Liddell Hart*, a kitűnő katonai szakíró, akinek makacs, következetes és a rideg tényekhez csomózott okfejtését olyan szívesen hallgattam a háború előtt, egy londoni klub kényelmes társalgójában. Amikor még az angol fővárosban éltem, két rendkívüli emberben láttam a modern katonai gondolkodás megtestesülését. *Fuller* tábornok volt az egyik s *Liddell Hart* a másik. Érdekes ellentétben az évek számával, az idős Fuller tábornok képviselte a borotvaéles, gyors észjárást, a metsző gúnyt, a lázas sürgetést és a fiatal Liddell Hart a fanyar meggondoltságot és a hideg, józan logikát. Fuller idejében felismerte a nemzeti-szocializmus félelmetes katonai erejét s mint a német-angol kiegyezés becsületes hívét, a háború elején internálták ... Liddell Hart még ír, a Daily Mail hasábjain, de nem Churchill megbízásából és azt szeretné természetesen, ha az angolok győznének. Meggyőződésből bírálja a brit hadműveleteket s nem a hangja erős, hanem a mondataiból nyersen kiütköző lényeg, *ami bizony fölöttébb alkalmas az angol közvélemény nyugtalanítására* ...

Liddell Hart legújabb cikkében keményen szembefordul a *„támadó hadjárat"* Amerikában és Angliában népszerűsített gondolatával s azt állítja, hogy *éppen a helytelenül méretezett támadások miatt verték meg olyan sokszor ebben a háborúban a nyugati szövetségeseket.* Avult jelszó az a tétel, hogy *„a támadás a legjobb védelem ..."* A demokrata kormányok nyilvánvalóan elfelejtették, hogy *mielőtt támadásra indul egy hadsereg, — készen kell álljon a védekezésre is.* A franciák az első háborús télen minden termelő erejüket a támadáshoz szükséges nehéz ütegek gyártására fordították és elhanyagolták a német támadás kivédéséhez szükséges kisebb fegyverek előállítását ... Így keletkezett azután a német rohamok idején Angliában az a hiedelem, hogy Franciaország csak azért veszítette el a háborút, mert kevés vadászgépe volt a német bombázók elpusztításához.

„A közelmúlt eseményei" — írja Liddell Hart, — *„ékesen bebizonyították, hogy jobb lett volna úgy Libiában. mint Szingapurban a célszerű védekezésre berendezkedni, s akkor tekintélyes csapattestek maradtak volna szabadon a Maláj-félszigeten vívott harcokra is ... Így azután a maláji hadszintérre irányították a fegyvereket, amelyekre Libiában lett volna feltétlenül szükség s ez a felszerelés az egyik helyen hiányzott és a másik helyen nem segített* ... Libiában a jobb német tüzérség miatt már kezdetben kockázatos volt a támadó hadművelet s a szomorú események igazolták a régi alapelv helyességét, hogy *az ellentámadás sikere biztosabb, mint a puszta támadásé.* Az előnyben részesített libiai támadás sem sikerült s a hadászati háttérbe szorított Maláj-földet elfoglalták a japánok. *„Az angol katonai vezetőknek már nincs arányérzékük s szemmértékük is elveszítették ..."* Kegyetlen, a dolgok mélyére hatoló s angol szempontból feltétlenül igaz ez a bírálat és szigorú botütés Winston Churchill öntelt hadászati politikáján.

De a szovjetfronton is

érvényes Liddell Hart feltűnő érvelése. A német hadsereg óriás arányú bekerítő támadásainak sikere után, a kétségbeesett, vad, elszánt szovjettámadások véres özönében megmutatta, hogy *lelke, kiképzése és felszerelése kiválóan alkalmas a védekezésre is, mert minden eshetőségre arányosan felkészült. Hol igazabb az ellentámadás bölcselete, mint a téli szovjetfronton?* ...

A vörös hadsereg sűrű tömegekben támad, a német tűzerő belekaszál az élő rengetegbe, a tábornok-elvtársak új tömegeket vetnek harcba s hullahegyeken át végre sikeres betörést jelenthetnek néhány órára s azután a készentartott friss német tartalékok megindítják az ellentámadást a drága sikerben elgyöngült csapatokra s az arcvonal újra kiegyenesedik. *Ezt a harcmodort ajánlotta Liddell Hart az angol hadseregnek siralmas eredménytelenséggel, mert csak a német hadsereg bámulatosan arányos és éppen ezért alkalmazkodóképes szervezete tudta a régi elméletet a csataterek gyakorlatába átvinni.*

Furcsán hangzik, — de a tervszerű kezdeményezéshez, a fölény kivívásához, elsősorban *fölény szükséges;* ezt a felszerelési tárgyat azonban még Amerikában sem tudják futószalagon előállítani ... A gyalogság szivében s katonai elsőrangúságában kristályosodik ki a fölény. *Hiábavaló minden légi és páncélos művészet ott, ahol a gyalogos nem veti meg a lábát mindhalálig!* Felszerelte Anglia tüneményesen a nilusi hadsereget, csak éppen a harcos emberanyagát állasztotta szét hazavágyó ausztráliai legényekkel, indusokkal, néger boxbajnokok, szudáni munkakerülők és pénzért fogdosott idegenek gyülevész hadával, akik *tiszta olasz és tiszta német csapatokkal találkoztak szembe a sivatag homokján. Ahol nem jó a gyalogos, ott a hadászati terv is rossz.*

Annyi a *kínai*, mint a föveny s Csangkaisek tábornok az 50 millió angol font és 500 millió amerikai dollár villámsegélyért akár számolatlanul is áthajt nehány tízezer zsoldost az angolszász táborba. A kínai gondosan megszámolja a pénzt, felveszi az egyenruhát, magára aggatja a fegyvert s amikor jön a japán, beugrik a végtelen őserdőbe ... Csangkaisek alatt még harcol, de *Wavell* tábornok kedvéért csak élni akar, jól. Szingapurban a beengedett kínai kommunista agitátorok rohangásznak az utcákon vörös zászlókkal s üvöltve magyarázzák napidíjért a kuliknak, hogy itt a ritka alkalom, egyszerre és egyidőben halni meg Sztalin és az angol király őfelsége javára. A kuli ilyenkor ópiumot kér, hogy könnyed szellemi kábulatba menekülhessen a bután megrészegítő valóságból ...

A vörös hadsereg kétségtelenül jobb, mint a brit nemzetközi egyveleg haderő s tiszta katonai szempontból az a végzete, hogy a magasabb erkölcsöt, tudást, öntevékeny harcos szellemet és korszerű vezetést képviselő Európa a szovjet hadigépezetét már az ősszel szétverte, a legfontosabb termelő telepeket magához ragadta s most a tél folyamán, a maradék vörös tartalékok zömét is lassan, de biztosan felmorzsolja.

A BORNEOI DZSUNGELBEN.

Végtelenül nehéz a dzsungel katonai meghódítása, mert a közlekedési viszonyok megakadályozzák a gyors előnyomulást. Képünkön a borneoi vad törzsek fiai, primitív függő hídon kelnek át a sebesvizű folyam fölött.

JAPÁN PARTRASZÁLLÁS BORNEO SZIGETÉN.

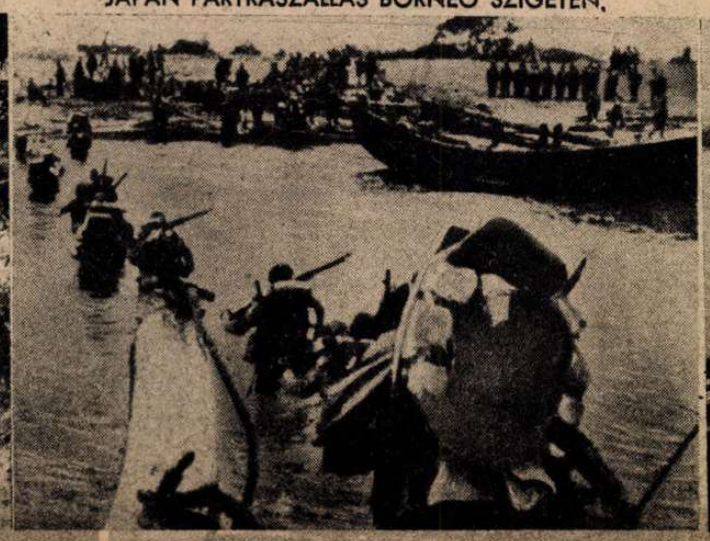

BALIK PAPAN KIKÖTŐJE BORNEO SZIGETÉN.

A 30.000 lelket számoló város elfoglalása súlyos csapás az angolszászokra, mert a kikötő közelében terülnek el a gazdag hollandindiai olajmezők

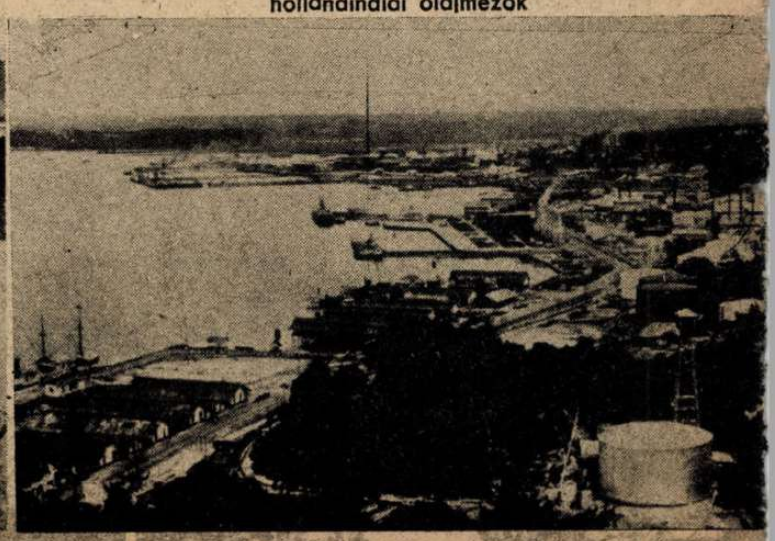

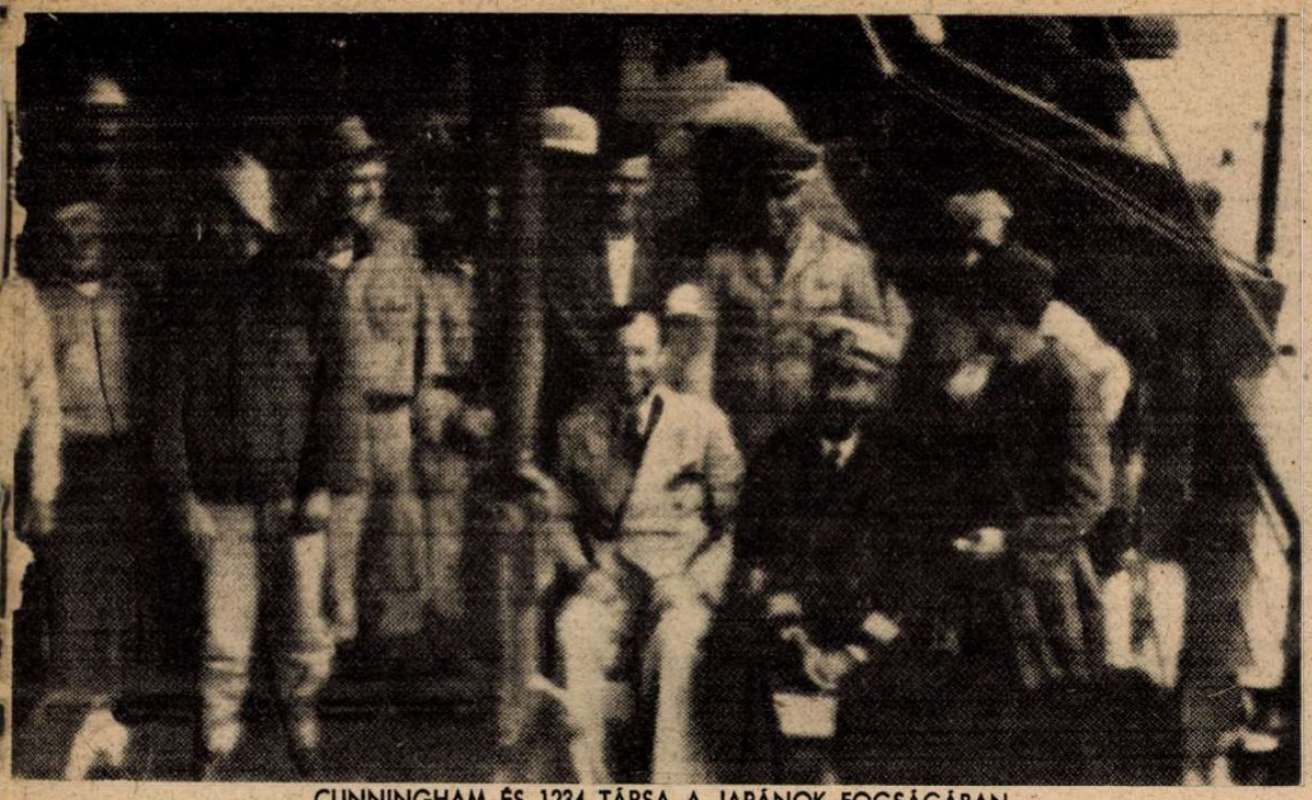

CUNNINGHAM ÉS 1234 TÁRSA A JAPÁNOK FOGSÁGÁBAN.
A Wake-szigetén fogjulejtett 1234 amerikai egyik csoportja megérkezik Yokohamába. Jobboldalt fehér sapkával Cunningham, Wake volt amerikai katonai parancsnoka
(Rádiókép Tokióból)

FORDULATOK

Irta: Rajniss Ferenc

A keleti font helyzete, a hadijelentések nehány új részletéből, teljesen világos és érthető:

Egyetlen német hadosztály 4 hét alatt 120 vörös támadást vert vissza s ellenrohamokban elfoglalt 225 kiserődöt, 33 páncélos harckocsit, 12 ágyút, rengeteg gyalogsági fegyvert és 1000 foglyot ejtett. A bolseviki halottak száma 7000!...

Az utolsó két hétben az egyik német hadsereg vonalán a szovjetveszteség 80 páncélos kocsi, 300 ágyú, 1000 géppuska és aknavető, 400 gépkocsi, 850 szánkó és 18.000 halott!

Kurszktól északkeletre, nehány napos harcban 25 szovjetágyút, 6 páncélost, sok könnyű fegyvert, 294 foglyot és 1450 halottat vesztett a szovjet!

Ezek a számok mindent megmagyaráznak...

A szovjet, mint a rossz kártyás, fut a vesztesége után, halmozza a tétet halottakban s veszít tovább fogcsikorgatva.

Egy hét alatt 239 szovjet repülőgép semmisült meg, amikor a németek ugyanazon idő alatt 13 gépet vesztettek. Ezt az aránytalanságot csak ideigóráig lehet kibírni s csak a mozgást akadályozó hófuvásos, rideg tél segítségével. Ma már a szovjetjelentések sem dicsekednek a nehány kilométeres sikerekkel, az angolszászok pedig aggódva figyelik a harcok megélénkülését s a bekerítő német mozdulatokat. *A vörös ábránd szétfoszlik a tavaszi légben...*

Afrikában

és a Csendes-óceán partvidékén diadalmasan halad előre a tengelyhatalmak háborúja. *Rommel* már Dernán túl üldözi az ellenséget s páncélosainak lendülete az 500 kilométeres iram után sem csökken. *A Földközi-tengeren veszedelmes arányokban zsugorodik össze az angol erő s ha ez a folyamat tovább tart, döntésre érik a helyzet!* Szollum előtt német tengeralattjárók elsüllyesztettek egy angol rombolót s az olaszok sikeres légi torpedózással ugrasztják szét az angol hajókaravánokat. *A tengeralattjárók általános támadása érezhető az összes tengereken.*

A januári lezárt eredmény szerint a légierő és a buvárnaszádok 63 kereskedelmi hajót, *367.000 tonnát süllyesztettek el.* Északamerika partjai előtt újabb 47.000 tonna hajóürt süllyesztettek el a német tengeralattjárók s utána egy nappal 38.000 tonnát...

Anglia körül is erőteljesebb a támadás. Három nagy kereskedelmi hajó került a tenger fenekére s az admiralitás bejelentette a *Triumph* buvárnaszád végleges eltűnését... Egy angol cirkáló is sulyosan megrongálódott.

Burma területén a japánok 60 kilométerre állanak Rangoontól! A burmai úton összezsúfolódtak a tehergépkocsik, amelyek a kikötőben felhalmozott hadianyagot próbálják gyorsan átszállítani Kínába. A *szingapuri erőd* körül éjjel-nappal folyik a tamadás tüzérségi előkészítése és az angol repülőterek, raktárak s az erődítmények egy része már romokban hever. Szingapurt a külvilág nem tudja többé megsegíteni s az angol védelem megszüntetése kizárólagosan időkérdés. *A brit haderők Keletázsiában elvesztették az anyagcsatát.* A legújabb japán jelentés szerint a japánok elpusztítottak 914 ellenséges repülőgépet, elsüllyesztettek és sulyosan megrongáltak 92 ellenséges hadihajót és kereskedelmi hajót, zsákmányoltak 224 harcikocsit, 588 ágyút, 1492 géppuskát, 20.000 puskát, 3756 teherkocsit, 1037 vasúti kocsit, 307 hajót, illetőleg különböző vízijárművet és hatalmas olaj- és élelmiszerkészleteket. *A jávai vizeken elpusztult a hollandindiai hajóhad s a Malakkai-szorosban egy 10.000 és egy 6000 tonnás gőzös süllyedt el.* A nagy tengeri bekerítés és a Japán-tengernek elnevezett hatalmi terület elhatárolása tovább folyik. A Hollandindiai szigeteken a tervszerű előnyomulást és az el nem foglalt városok hadicélpontjainak bombázását csak gyöngülő erők akadályozzák.

Lapzártakor érkezett híradás szerint a japánok a Johorei-szoros keleti bejáratánál fekvő Pulau Ubin szigetén partraszállottak s onnan átkeltek már az egy kilométerre fekvő Szingapur szigetére! A hatalmas erődítmény birtokáért megindult a

Nr 2 Berlin C 3023 234 1425 =
Magyar Futár Postafiók 37, Budapest 2 =

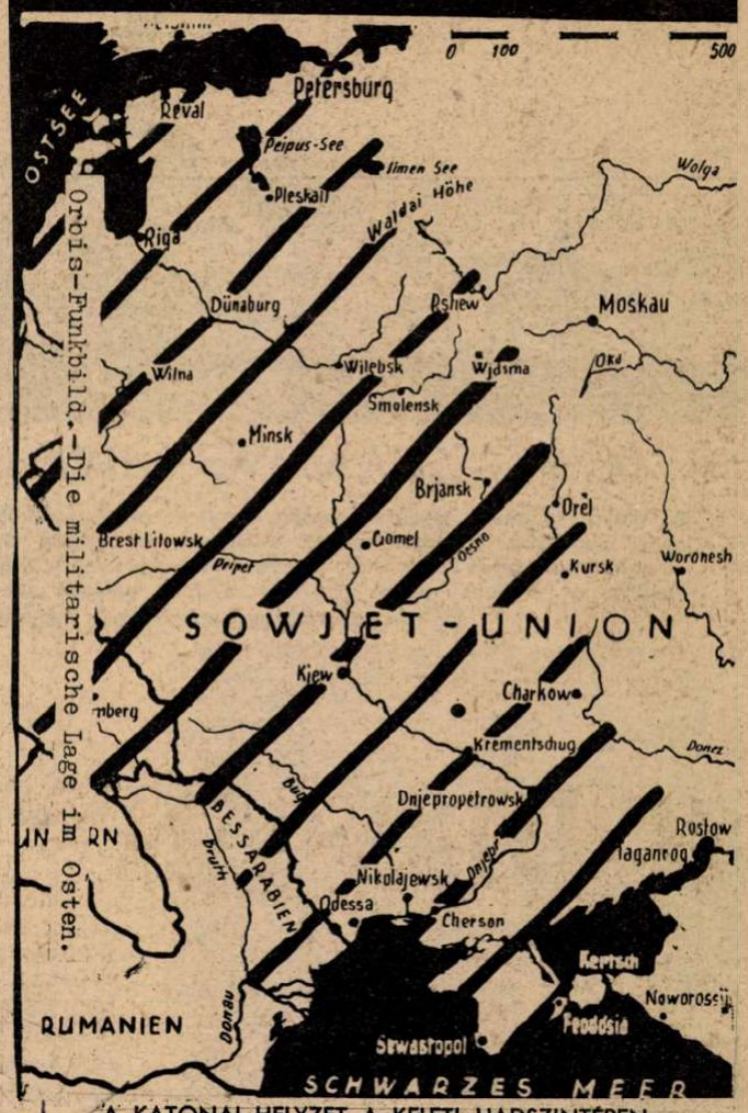

A KATONAI HELYZET A KELETI HADSZINTÉREN.
A ferde csikozással jelölt rész a tengelycsapatok által elfoglalt terület
(A Magyar Futár rádióképe.)

BIGALK KAPITÁNY,
egy német tengeralattjáró parancsnoka, aki az Unicorn angol repülőgépanyahajó elsüllyesztéséért kapta meg a lovagkeresztet

KALS KAPITÁNY
tengeralattjárója 13 hajót süllyesztett el az északamerikai partok mentén

CELEBESZ SZIGETE, MAKASSZAR KÖZELÉBEN,
ahol a japánok megverték a holland véderőt

AZ AMBONI KIKÖTŐ,
amelybe váratlanul futott be a japán hajóhad...

VON TIESENHAUSEN SORHAJÓ-HADNAGY
egy tengeralattjáró parancsnoka, aki Szollum előtt elsüllyesztette a 31.100 tonnás angol csatahajót, a „Barham"-ot

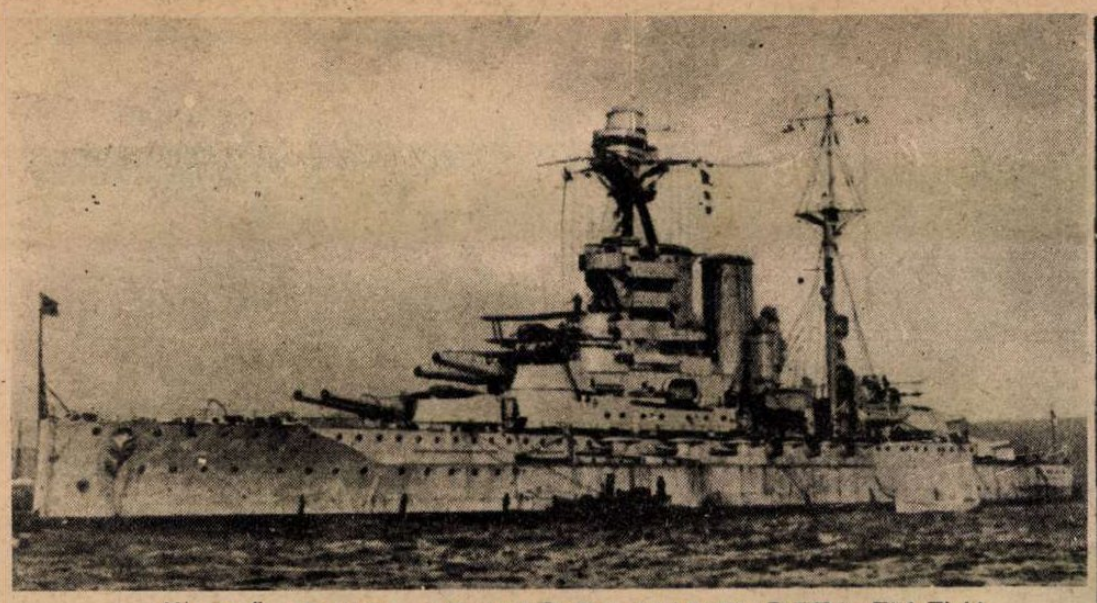

DÖNTŐ CSATA AZ ANGOL HADIFLOTTA ELLEN!

A Földközi-tenger középső szakaszán német és olasz légi kötelékek megtámadták az angol hadiflottát. 3 angol cirkáló elsüllyedt, 13 cirkáló megrongálódott; 1 angol tengeralattjáróról és 8 gőzösről, melyek bizonyára megsérültek, nem érkezett még hír. Képünk: a „Valiant" angol páncélos cirkáló, melynek súlyos megsérülését a brit foglyok egybehangzó vallomása is megerősiti

végső harc s kovácsolódik az idők műhelyében az új ázsiai rend.

A világhelyzet

súlyos válságát éljük ezekben a napokban. Északírország amerikai megsállása komoly nyugtalanságot vert fel a szabadságát féltő Irországban. Egyiptom népe viharosan tüntet Nahas pasa, az új miniszterelnök mellett és Egyiptom szabadságjogainak érvényesítését követeli. A Tangerben felrobbant angol diplomáciai táska olyan izgalmat keltett különösen az arabs lakosságban, hogy a spanyol katonai hatóság kénytelen volt elrendelni az ostromállapotot. Meg nem erősített hírek érkeztek arról, hogy *amerikai csapatok szálltak partra Nyugatafrika egyes pontjain s ha ez a hír valónak bizonyul, belátthatatlan következmények rázhatják meg a világot... Franciaország* belpolitikájában is fontos változások várhatók. *Darlan* kormánya Vichyből Párizsba költözik s ez a székhelyváltoztatás nagy jelentőségű eseménye lesz az európai politikának. *Göring birodalmi marsall* hosszú olaszországi látogatásához a világsajtó sok kósza megjegyzést fűzött, de a hírekből csak annyi igaz, hogy a tengelyhatalmak hadműveleteit erősítette meg a Duce és a birodalmi marsall megbeszélése. A tengely támadó erejének és elszántságának új bizonysága *a libiai partokon lezajlott hatalmas méretű tengeri csata, amelyben a német-olasz légihaderő 3 angol cirkálót elsülyesztett és 13 cirkálót megrongált! A német repülők ezenkívül eltaláltak egy tengeralattjárót és 8 gőzöst, amelyek közül egy elsülyedt. A Földközi-tenger hadműveleteiben új korszakot nyit ez a hatalmas eredmény, s bejelenti a végső felvonás kezdetét Európa szabadságharcában.*

BETÖRÉS A SZOVJETÁLLÁSOKBA, HARCKOCSIK TÁMOGATÁSÁVAL A KURSZKI ARCVONALON

A MOZSÁR CSÖVÉT IS VASTAGON BORÍTJA A JEGES HÓ, A LENINGRÁDI KÖRZETBEN

NEHÉZ NÉMET MOZSÁR SZEBASZTOPOL ELŐTT

← S. S. HARCOSOK AZ ÉSZAKI TUNDRÁKON.
A járőrök hótaposó szerkezeteken közelítik meg az ellenséget

LA VALETTA KIKÖTŐJE MALTA-SZIGETÉN.
Az állandó német-olasz légi bombázás elpusztította a kikötői berendezéseket

MALAKKAI ÓNBÁNYA, — IMMÁR JAPÁN KEZELÉSBEN...

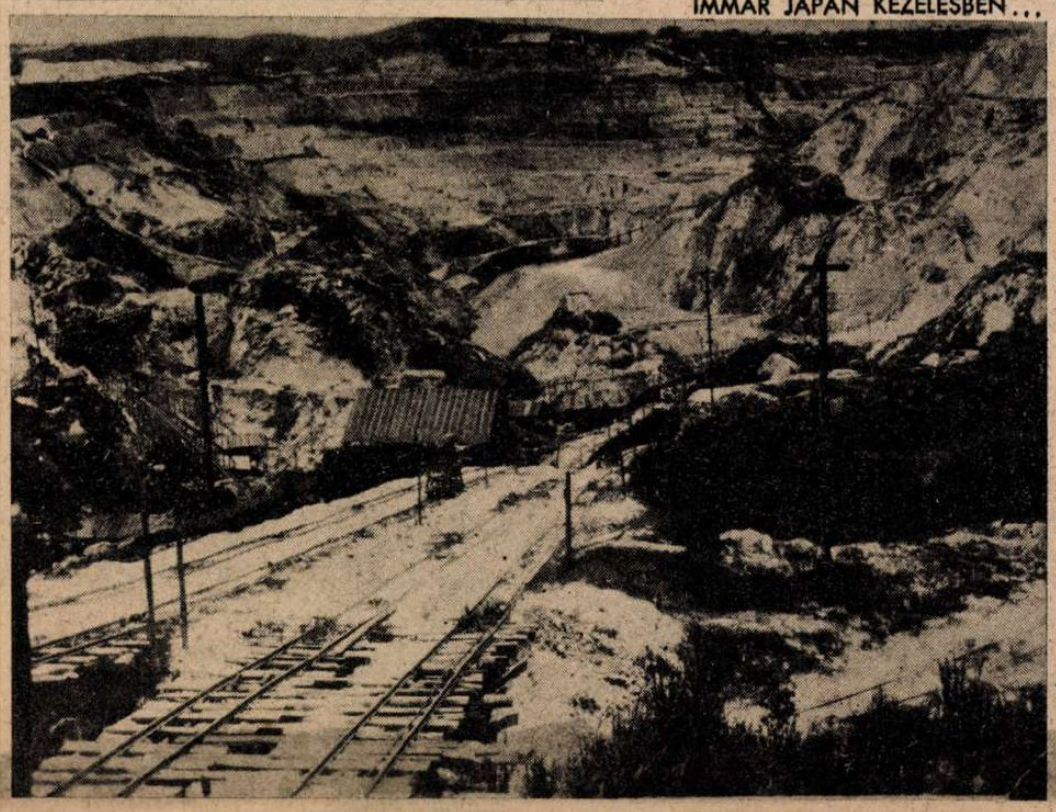

CHERIBON KIKÖTŐJE JÁVA-SZIGETÉN.
A hírek szerint, valahol itt ütötte fel tanyáját az angol és az amerikai hadak főparancsnoksága, amióta a japánok már Batáviát is bombázzák

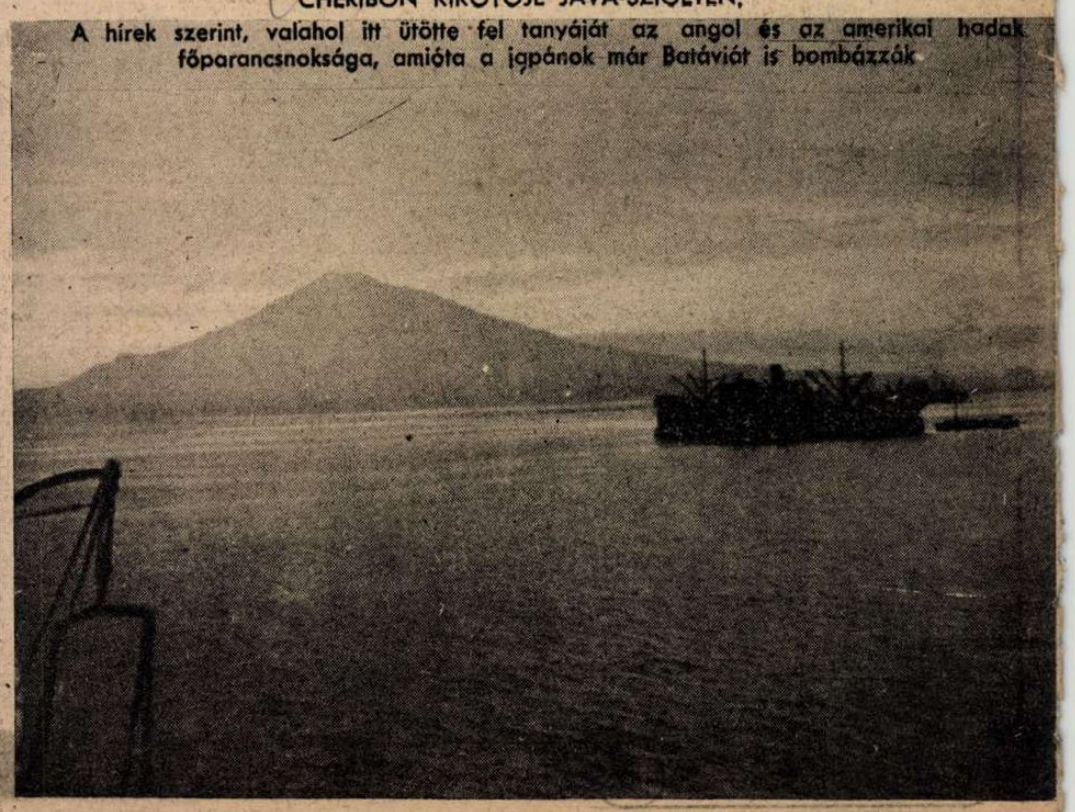

A HÉT TÉRKÉPEI

BURMA ÉS SZINGAPUR

A világ figyelme lázas érdeklődéssel fordul Keletázsia felé s az óriás hadszíntér két pontján lesi a döntő fontosságú eseményeket: — Burmában és Szingapur erődítményei körül. Az emberi ösztön és az értelem súgja, hogy az óriás távolságok szerepe elhalványodott s a világháború beláthatatlanul széles sodrában, a burmai hegyek között lezajló csaták éppen olyan fontosak Európa jövőjének szempontjából is, mint a szovjetfronton, vagy az északafrikai sivatag homokján dúló küzdelmek... **Minden összefügg, minden erőfeszítés az egyik vagy a másik tábor kibontakozási terve felé hajtja a világot s csak a rossz szemmérték mutat közeli és távoli dolgokat...**

A **burmai hadjáratban,** Japán és Thaiföld seregei, **Mulmein** elfoglalása óta, a határ mentén számos új helyen törtek be az angol gyarmat területére s az egyesült seregek **Rangoon** felé tartanak. A burmai terep rendkívül nehéz akadályokat állít az előnyomulás útjába, **de a nép gyűlöli Anglia jogtalan uralmát s szívesen megszabadul az erőszakos elnyomástól.** Anglia Csangkaisek kínai csapatait bérli s állítja harcba a hindu ezredek mellé, abban a biztos tudatban, hogy **keletázsiai hatalmát csak Burma földjén veszítheti el véglegesen! Ma már azt is mondhatjuk, hogy Rangoon, Mandalaj s a hatalmas Iravadi völgye fontosabb az angoloknak, mint a veszendőségbe szorított Szingapur... A bengáli öböl burmai partvidéke a legkiválóbb támaszpont India ellen s Kalkuttában máris fenyegető a hindu lelkekből kirobbant izgalom.** A burmai harcok láthatatlan árnyéka levetődik a **Közelkelet** síkjaira s érezteti titokzatos hatását Irán, Irak, Egyiptom és az arabs félsziget nyughatatlan területein is. Ha Szingapur elesik, a japán hajóhad a döntést a bengáli öbölben keresheti s Amerika flottáját is elvonhatja a Csendes-óceán vizeiről. **Most teljesedik ki óriás arányaiban a világháború, most mutatkozik meg félelmetes körvonalaiban a tengelyhatalmak együttes, közös hadművelete s a térkép a részletek helyett a nagy összefüggések világviszonylatait tárja fel a figyelmes szemlélő előtt...**

RÉGI MAGYAR VILÁG

Az irodalmat a nemzeti szellem leghitelesebb és leghűbb kifejezőjének nevezik, de sok olyan fejletlen vagy beteg korszak van, amelyben az irodalom bizony csak torz tükre az igazi életerőknek...

A száz év előtti magyar közérzés például, sokkal nemzetibb volt, mint a korabeli irodalom!

A *Társalkodó* 1843. évfolyamában beszámolót közöl az akkor elmult esztendőről, s szerinte abban az évben *241 könyv jelent meg Magyarországon*, javarészt politikai, jogászi vagy tudományos tartalommal, *közülük szépirodalmi 43 volt*, ebből idegennyelvű 9, ifjúsági 38 könyv, ebből idegen 1. *A teljes könyvmennyiségből 173 volt magyar és 68 idegen.* A statisztikához a lap a következő megjegyzéseket fűzi:

«...Három annyi a tiszta magyar, mint a többi nyelvű könyv, megjegyezvén, hogy itt *csak a német és latin értetik az idegen nyelv a'att*, mert amik szerb, tót vagy egyéb nyelven kijöhettek, azokról nincsenek adataink. Ezen számok kedvezőnek ütnek ki a magyar irodalomra nézve, kivált, ha odagondolnánk, hogy *ezelőtt csak 15 évvel is egy szorgalmas olvasó minden magyar könyvet szakbeli különbség nélkül elolvashatott volna.* Hogy az ifjúsági iratok oly szép számmal vannak, jó jel, ezek az igazi lépések a nevelés felé. *A szépirodalmi munkák számát keveseljük*, mert a széptudományoknak magának kellene oly számmal bírni, mint a komoly tudomány szakainak együtt. (Tehát nyolcvan kötetnek kellett volna megjelenni 34 magyar szépirodalmi könyv helyett.)»

«Innen, miután a magyar szépirodalmi könyvek kerete e csekély szám mellett nem nagy, szabadjon úgy okoskodnunk, hogy *néhány lelkes hölgy és egypár százra menő iskolai vagy írói pályára készülő ifjú mind e könyveknek egész közönsége.*»

«Ha a sajtó mozgalmunkat tekintjük még, *nem kell feledni az újságokat*, melyek a mult évben annyi erőt fejtettek ki, mennyit még soha egy év alatt sem. Ha nem többet, mint 32 ívet veszünk minden hétre, az egész évi újságmennyiség 1060 ív lesz, *mely körülbelül 20,000 példányban* repül ki a magyar birodalom minden szögletébe.»

«Lehet felvenni, hogy *minden magyar könyvből elkél egyre-másra 300 példány*, így tenne az egész könyvkelet *72,000 példányt*, melyért egyre-másra egy forintjával *kimegy 72,000 forint.* Az újságokért, évi 5 forintjával számolva, ha *a húszezerből tizezer fizeti is csak ki az évi díjat, kimegy ötvenezer forint.* Adja Isten, hogy minél nagyobb összeget lehessen kiadni könyvekre, *mert előbb-utóbb sem lesz nekünk oly tőkénk, mely annyit kamatozna, mint a műveltség és civilizáció.*»

E kimutatásban közölt százév előtti hetvenkétezer pengős könyvárusi forgalomból, ha leszámítjuk a papír- és szedésárakat és a kiadói hasznot, *aligha maradt az írók számára tizezer forintnál több.* Bőven értékelve! Ebből az írói jövedelemből éppen a klasszikus nagy íróink kaptak legkevesebbet, mert azok jobbára elhivatottságból és lelkesedésből írtak. Az összeg nagyobbik feléért aztán ádáz tülekedés folyt az apró, törtető írók részéről, akik tehetségük hiánya miatt nagyon magukra vonták a közvélemény rosszalását. A *Regélő* alaposan le is dorongolja őket, ma már az újságírásban, írók ellen, szokatlan szigorú hangon:

«...Hogy a legnemesebb erőink is iparul kezeltetnek, sőt eszközül használtatnak érzéki örömök megszerzéséül, ez nemünk rothadt helye, ennek a jobbak előtt szükségkép fájni kell s fájdalmas undort keleszteni keblükben a kor ipar hajlama ellen. Hangozzanak bár a bérc völgyekben a hámorok kalapácsai mindig hangosabban, élénküljön bár naponkint a műhelyek zaja és sűrűbb füst nyomuljon elő a gyár kéményein, ez mind jó és díséretes, de fájalmas látvány az, *ha a Múzsa saját papjai istennőjük ajándékait oly egészen kalmár számítás körébe vonják le s a lángész szent tüze gyors kereset gyümölcséül alacsonyulni kénytelen.*»

A haragos cikkíró *a francia írók nagyvilági életének másolatával vádolja meg a pesti írók vágyálmait*, de ami Párisban mindennapos, az Budapesten lehetetlenség. A párisi minta szerint:

«...Ház, estély. Ehhez járulnak még személyes szenvedélyek és a testnek nyújtandó jó tettek, magunkat cifra, tollkönnyű és válogatott állattól vont cabriolettben sétálhatni s a fínom konyha kéjeit ízlelni. Egy Campagna nyáron vagy olasz-egyiptusi utazás csaknem divattá lett cikkelyek a múzsák kiadási lajstromában. És ha minde különféle édet a tollnak kell megszerezni, senki sem csodálkozhatik, hogy az írók portékául bánnak műveikkel, tömegüket (kézirat oldalszámot) a termékeny szellem minden segélyeszközével növeszteni s árukat a vásár minden fogásával emelni törekszenek. Innét hát az írók sok vitatkozásai a kiadóikkal, a regényíróké a színköltőkkel, kik novelláik eszméjét drámai feldolgozás végett elcsipegetik, innen részint a divatember munkáinak gyors létesülése s ugyanazon tárgy feldolgozása több alakban, innen a végtelen nyomozások az irodalmi tulajdonról, mikben egy könyv jövedelem-summája mindig végcélul látszik s innen az utánnyomás elleni társaság.»

Hogy milyenek voltak ezek az írói ipartermékek s milyen volt egy novellából elcsípett színmű, erre a *Honderű*-ben találunk egy példát:

... «*Jegygyűrű*» című novellából szerkesztett népszínműről hajmeredve kezd írni a kritikus:

«...Ha látom, hogy népszínmű, mindjárt káprázni kezd a szemem. Előre tudom, hogy az egész zseni-műnek alkatrészei ezek lesznek; *körmönfont szlávnyok a nagylelkűség mázával kikendőzve, váltóhamisítók, testvérgyilkosok, iszákosok, cifra juhászbundával, telt kulacscsal vagy vasvillákkal kiállítva, mintha bizony minden eredetiségünk ebben rejlene?...*»

A *Jegygyűrű* című népszínműnek ez a meséje:

«...Az öreg Pető Mihály vadászbírónak van egy gyönyörű szép leánya, Ilona. Szép szemekkel, szebb hajfürtökkel s legszebb rózsaajkakkal és Imreffy alispánnak is van egy leánya, Amália, szintén szép szemekkel, szebb hajfürtökkel s legszebb rózsaajkakkal. Mindkettőnek gróf Ecsey Béla teszi a szépet s megcsalja mind a kettőt, mert a jó úr már rég házasságban él a derék Csatáry nővérével, kit ugyan gyalázatosan elhagy, hogy a szegény vadászbíró leányát elrabolhassa. Ez sikerül is neki egy kebeltlázasztó csel által. A csábító a játék végén Amália által megmérgeztetik egy jegygyűrű segítségével, melyet ő (?) hűsége zálogául adott neki.» «*Mi ebben a népies? Talán, hogy egy gróf a vadászbíró lányát elrabolja?* Vagy elég az, *hogy a Bakonyban összejönnek, együtt énekelnek, beszélnek, ugyancsak jól kikent bajuszok alól és isznak, — a magyarok Istenét éltetik, — újra meg újra isznak és mind eközben, — égnek hála, — senkisem lop, de csak egyet sem vernek vasba, egyiknek sem jut eszébe pajtását amúgy népszerűleg tarkónvágni, vagy éppen meggyilkolni.*»

Az ilyen irodalomnak bizony a magyar lelkiséghez százesztendővel ezelőtt sem volt semmi köze.

Ezeken az önálló műveken kívül nagyon megszokott könyvforma volt az *Almanach*. Elbeszélések gyüjteménye, melyek rendesen karácsonyi meglepetésként jelentek meg elég nagy számban.

«...Az Almanach megjelenése ünnepnapnak tartatik, ilyenkor aztán a fényes bekötés kap díséretet, de újév után nyolc nappal a bekötés beszennyeződik, az *acélmetszvények kályhaellenzők számára kivágattak* s alig emlékszik valaki, hogy hová lett a könyvecske számtalan aranyszegélyű lapocskája.»

Az Almanachokkal kapcsolatban közölhetjük a legelső ügynöki visszaélést, mely, mint ahogy látjuk, már százesztendővel ezelőtt is megtörténhetett.

«...Figyelmeztetés a *Pesti Hirlapban:* Bizonyos *Zacskó Béla János* sebész néhány cinkosával Pestbudán és más helyeken hamisított s mult évekről szóló nemzeti színházi zsebkönyveket hord. Ezen csalókra nézve a t. c. közönséget figyelmeztetni és egyszersmind kijelenteni kötelességünknek ismerik alulirottak, hogy az idei zsebkönyvet csupán Fülöp János és Korbuli István megbizottjaik hordhatják a t. c. pártfogójukhoz igaz úton. Az idei zsebkönyvekben boldogult Megyery Károly arcképe s Ponsard «Lucrécia» című szomorújátéka van s ennélfogva könynyen megismerhető.»

A figyelmeztetést aláírta a két szerző, Gillyen Sándor és Gönczi Soma, a Nemzeti Színház súgói.

A tehetségtelen írók közkézen forgó irodalma valóságos kultúrvisszaélés s ellene szinte kivétel nélkül kirohannak az újságok. A *Honderű* írja:

«Gáncsolhatni-e egy népet, mely egészben véve tisztult fogalmakkal az irodalom felé nem bír, *ha olykor-olykor egy darab tuskót bálványnak néz?* A mi szegény népünk költőivel ily helyzetben van. A hamis bálványok napról-napra szaporodnak, *az irodalmi istenek csak úgy nőnek nálunk, miként a gomba eső utáni éjjelen. Nálunk nem költés, hanem irodalmi szemfényvesztés folyik.* Mindenike íróinknak egy-egy dobler-kalappal a hóna alatt jár, a hirlapurcák és könyvboltok között, kiáltva; — itt egy bokréta, és itt még egy, és e bokréta mind nem egyébb, mint beszélyek, drámák, költemények, — óh Istenem, költemények, — hogy Isten legyen irgalmas, humorisztikus életképek, vastag és vékony kötetű regények, éppen, ami kell. Elmefuttatás à la Saphir, úntató mű à la Han-Han, becsmérlő à la Pückler herceg, hosszadalmas à la Scott, titokteljes à la Sue, kiesztergályozott à la Mondt Tódor, borzalmas à la Hugo Viktor stb., stb. és van kiabálás és munkaszórás, hogy *a szegény közönség nem tud eligazodni*, ide- s odakapkodva, a zürzavart csakhamar megúnja, az egész miserének hátat fordít *s részint visszatér a lőcsei kalendáriumhoz, vagy beül a megyeházába s a huslimitációról elmélkedik.* Ez utóbbi még nem is a legrosszabb, mellyel foglalkozhatik.»

«...*Meggondolatlan, csaknem gyermekes kapkodás, lázas nyugalomhiány, ezek a valódi ismertető jelei legeslegújabb irodalmi törekvésünknek.* Valóban zavarban volnánk, ha legatóbbi irodalmi évtizedünk valamennyi nagy embereit elő kellene számítani, mind megannyi halhatatlanságok ezek kicsiben, kik *egy-két oktáv lapocskát összelopott eszmékkel telefirkálhattak* és büszkén hátravetik fejüket, orrukat néhány hüvelyknyivel magasabbra hordják, az iskolai padról alig kerültek le, — egy kávéházba behelyezkednek s ott pajtásaik előtt rég óhajtott messiásait játszák, — háborúk és ezer más körülmények által szomorúan elhanyagolt — irodalmi viszonyainkban. *Egy irodalom sem hemzseg annyira éretlen iskolás gyermekektől, mint a mienk, megannyi koldusok értelemben s a legkicsinyeskedőbb érzelemmel szivükben. Ez az oka, hogy irodalmunk általában nem egyéb, mint példánylapja angol, francia, német eszmék, irányok, sőt stil-modorokna'k is. A majmolás még nem volna legrosszabb, de hogy az utánzatra könnyen ne ismerhessünk, előcepelik legvaskosabb buzogányát az aljasságainknak, agyonütik az eredetit, elássák azt szennyérzelmeikbe, betakarják az egészet vörös-fehér-zöld lepellel s azt hiszik, hogy idegen szellemi tulajdon vesztőhelyén villanhat fel saját, friss, illatos, gyümölcsöt hozó irodalmunk.*»

«Vannak nekünk költőink, de e költők nem a legutolsó korszakhoz tartoznak. *Van egy Kölcseynk, Kisfaludynk, Vörösmartynk, ezekről nem szólok. Én itt az utolsó évtized felületes sarjairól beszéltem.*»

«A nemzeti süllyedés korában voltak költőink, most, midőn azon süllyedésnek törvények által gát vétetett, midőn a politikai mozgalmak leghőbb, legszentebb rendje odairányul, hogy az elkorcsosult magyarokat nemzetiségük tűzhelye köré visszagyűjtse, *midőn költőink a borzasztó társadalmi süllyedség barlangját elhagyva szabadon és fönnen zenghetik dalaikat*, a felébredt nemzetiség mellett lángoló kis tömegnek, most, midőn a merevség jege felolvadott, a nyelv elnyomás páncéla szétrombolva, *a holt latin konyhaskodás száműzve és az anyanyelv élő hangja szól törvénytermekben és tanszékekről, most, midőn minden csirázik és fakadoz, ostobaságokat fecsegünk össze-vissza, az aljasságot a legrosszhírűbb zugrejtekekből elővonszoljuk és népünket izetlen beszélyekkel vendégeljük, unalmas titkokat beszélünk neki s úgy látszik, mintha — mint az angolok, franciák, németek — már klasszikai korunk hátunk mögött volna s tétlen nyujtózhatnánk kiküzdött babérjain a mult iaőknek.*»

Ez az újságírói ellentámadás a korabeli magyar irodalom ellen, a Regélőben csípkelődő szatirában jelentkezik:

«...Az emberismerettel bíró, már-már azt hiheti, hogy az *emberek általában nem is születhettek irodalomra, hogy e szakban szilárdabb jelleműséget remélhetnénk, ha más állatok adnák magukat az irodalmi pályára.* Ha példának okáért a gólyák utazási vázlatokat, a verebek regényeket, a kakuk rejtvényeket, a héringek északtengeri utazásokat, a seregély nyelvtanokat, a zöld béka időjárási jóslatokat, a sajgató hal electrogalvanikus kísérleteket, a vakandok bányászati naplót, a marmota ellenzéki hirlapot, a rák javítási terveket, a bagoly bölcsészeti rendszereket, a kollibri női zsebkönyveket, a papagály hű fordításokat, a pirók divatlapot, a vidra vízépítési kézikönyvet, a fenyőszú erdőszeti értekezést, az uszkár szolgálati hetilapot írnának. Majdnem mindnyájan szívünkből óhajtanánk ezen újdonatúj és igen jeles eszmének minél előbbi tényesítését...»

Igy vitatkoznak és keseregnek eleink 1843-ban *a magyar irodalomról*, amely rövidesen a kesernyés panaszok után csodálatos virágozásba borult.

MAGYAR FUTÁR. Politikai hetilap. A szerkesztésért felel: Dr. RAJNISS FERENC főszerkesztő. A kiadásért felel.: Grátzer Antal. Szerkesztőség: Budapest, V., Gr. Klebelsberg-utca 29. Telefon: 120-856. — Kiadóhivatal: Budapest, VIII., József-körút 5. II. em. Telefon: 144-400. — Előfizetési ár egy évre 10 P, félévre 5 P, negyedévre 2.50. Egyes szám ára 20 fillér. Kéziratok megőrzését vagy visszaküldését a szerkesztőség és a kiadóhivatal nem vállalja. — Nyomatott a Stádium Rt. offset-körforgógépén, Budapest, V., Honvéd-utca 10. Felelős: Győry Aladár igazgató.

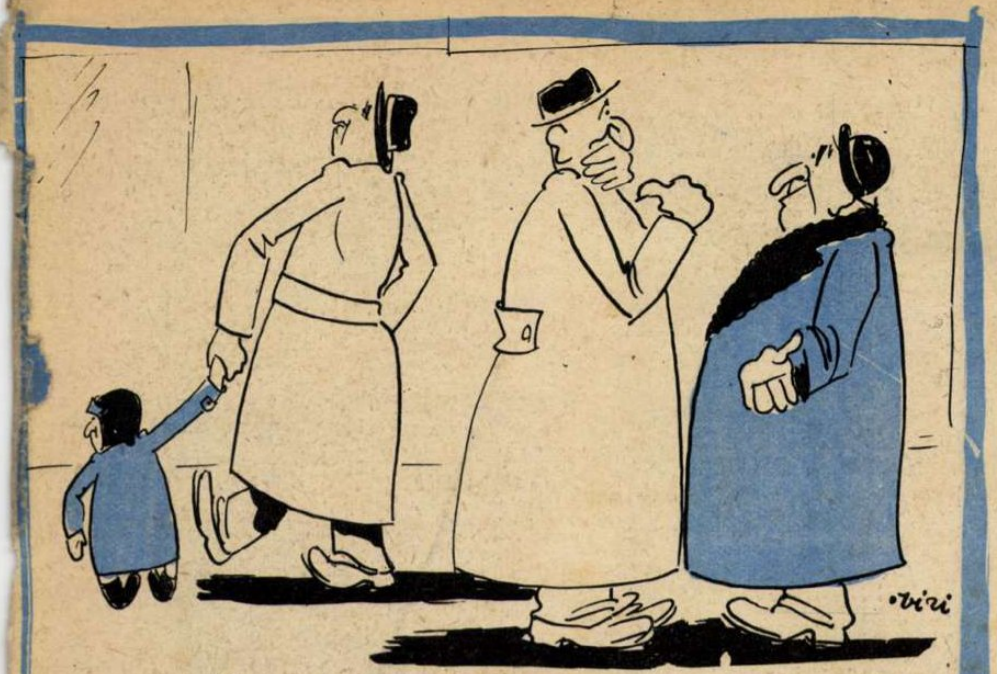

— *Nézze csak, hogy tüntet a Tüchtigkrank a fiával.*
— *Na hallja! Angolkóros.*

A MÁGLYA.

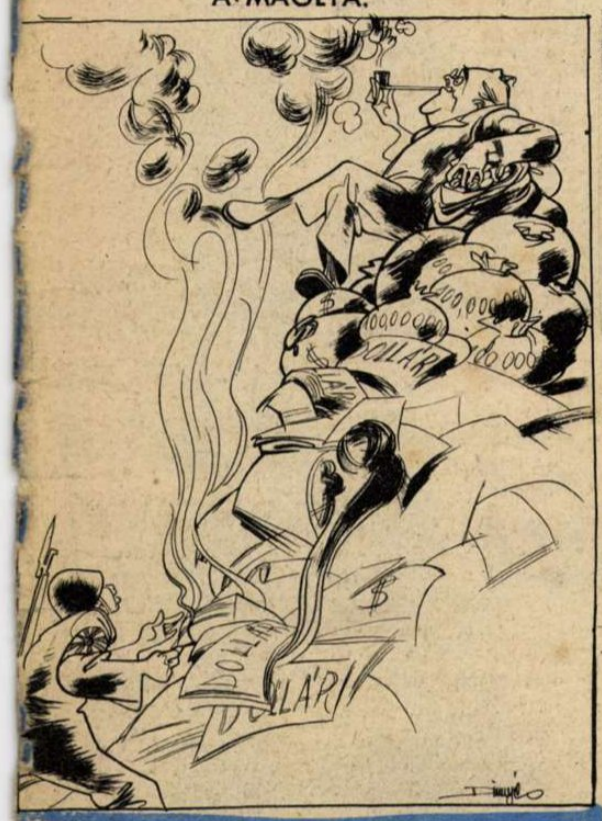

AZ AMERIKAI VŐLEGÉNY.

— *Franklinkám, mit rejtegetsz a hátad mögött?*
— *(jegygyűrűdet, szivecském...*

(Lustige Blätter.)

MINDEN LÉBEN KANÁLI...

RAZZIÁN.

— *Maguk úgy szivárogtak be Galiciából...*
— *De, biztos úr!? Hát elképzeli, hogy átfértünk a Vereckei-szoroson?!*

EGYMÁSKÖZT:

— *Tudja mi maga? Egy utolsó, aljas hamiskártyás!*
— *Nézze, Buxbaum, még mindig vagyok egy olyan jeltelem kártyában, mint maga a rövidáru szakmában...*

— *Hm, hm, hát elég beteg ez a rádió!*
— *Nem értem... Hiszen elég Zs. vitamint kapott!*

HÓBUCKÁK MÖGÖTT.

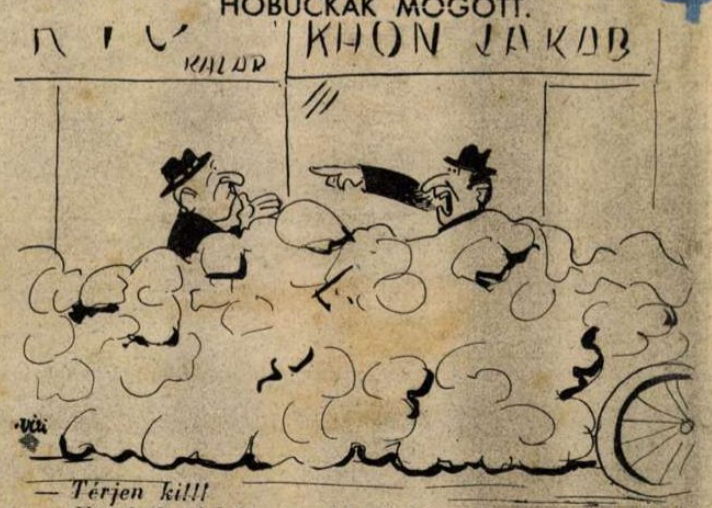

— *Térjen ki!!!*
— *Nü, és ha felekezeten kívüli leszek, akkor elférünk?*

ÉNEKESEK A DEMOKRATA-UTCÁBAN.

— *Csak tavasz ne jönne sohasem...*

ALADÁR ZAVARBAN.

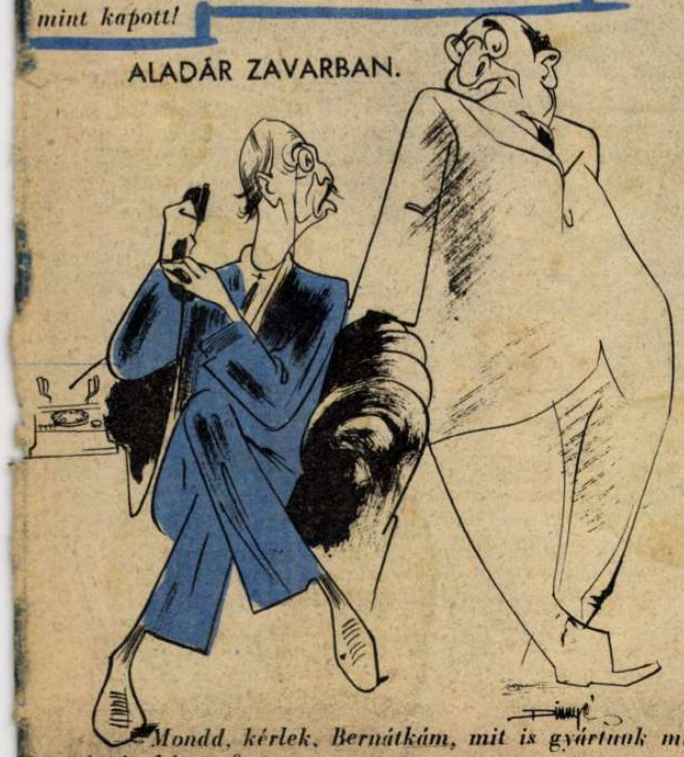

— *Mondd, kérlek, Bernátkám, mit is gyártunk mi tulajdonképpen?...*

RIÓI SOROZÁS!

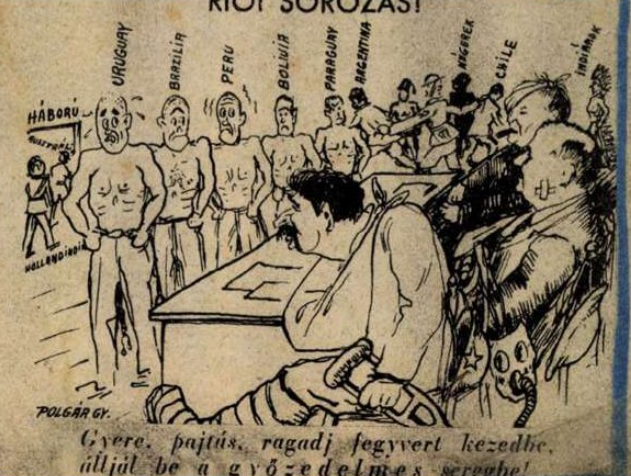

Gyere, pajtás, ragadj fegyvert kezedbe, állj be a győzedelmes seregbe!

ÜLÉSEZIK A T. HÁZ

(Molnár Ferenc felv.)